

**Διακήρυξη αριθ. 957**  
**ΗΛΕΚΤΡΟΝΙΚΟΥ ΑΝΟΙΚΤΟΥ ΔΙΑΓΩΝΙΣΜΟΥ**

ΕΙΔΟΣ: «ΠΡΟΜΗΘΕΙΑ ΚΑΙ ΕΓΚΑΤΑΣΤΑΣΗ ΕΞΟΠΛΙΣΜΟΥ ΓΙΑ ΤΗΝ ΑΝΑΒΑΘΜΙΣΗ ΤΗΣ ΕΓΚΑΤΑΣΤΑΣΗΣ ΕΠΕΞΕΡΓΑΣΙΑΣ ΑΣΤΙΚΩΝ ΛΥΜΑΤΩΝ ΤΗΣ ΕΑΒ ΚΑΙ ΣΧΕΤΙΚΕΣ ΕΡΓΑΣΙΕΣ ΥΠΟΔΟΜΩΝ ΜΙΚΡΗΣ ΚΛΙΜΑΚΑΣ», ΣΥΝΟΛΙΚΟΥ ΠΡΟΫΠΟΛΟΓΙΣΜΟΥ 130.000,00 €, ΠΛΕΟΝ ΑΝΑΛΟΓΟΥΝΤΟΣ Φ.Π.Α.

ΜΕ ΚΡΙΤΗΡΙΟ ΑΞΙΟΛΟΓΗΣΗΣ ΤΗΝ ΠΛΕΟΝ ΣΥΜΦΕΡΟΥΣΑ ΑΠΟ ΟΙΚΟΝΟΜΙΚΗ ΑΠΟΨΗ ΠΡΟΣΦΟΡΑ  
ΒΑΣΕΙ ΜΟΝΟ ΤΙΜΗΣ

ΣΥΝΟΛΙΚΟΣ ΠΡΟΫΠΟΛΟΓΙΣΜΟΣ:  
130.000,00 ΕΥΡΩ ΠΛΕΟΝ ΦΠΑ, ΣΥΜΠΕΡΙΛΑΜΒΑΝΟΜΕΝΩΝ ΟΛΩΝ ΤΩΝ ΣΧΕΤΙΚΩΝ ΔΑΠΑΝΩΝ

C.P.V. : 42996000-4

## Περιεχόμενα

<b>ΠΕΡΙΕΧΟΜΕΝΑ</b> .....	<b>2</b>
<b>1. ΑΝΑΘΕΤΟΥΣΑ ΑΡΧΗ ΚΑΙ ΑΝΤΙΚΕΙΜΕΝΟ ΣΥΜΒΑΣΗΣ</b> .....	<b>4</b>
1.1 ΣΤΟΙΧΕΙΑ ΑΝΑΘΕΤΟΥΣΑΣ ΑΡΧΗΣ .....	4
1.2 ΣΤΟΙΧΕΙΑ ΔΙΑΔΙΚΑΣΙΑΣ-ΧΡΗΜΑΤΟΔΟΤΗΣΗ .....	4
1.3 ΣΥΝΟΠΤΙΚΗ ΠΕΡΙΓΡΑΦΗ ΦΥΣΙΚΟΥ ΚΑΙ ΟΙΚΟΝΟΜΙΚΟΥ ΑΝΤΙΚΕΙΜΕΝΟΥ ΤΗΣ ΣΥΜΒΑΣΗΣ .....	4
1.4 ΘΕΣΜΙΚΟ ΠΛΑΙΣΙΟ .....	5
1.5 ΠΡΟΘΕΣΜΙΑ ΠΑΡΑΛΑΒΗΣ ΠΡΟΣΦΟΡΩΝ .....	6
1.6 ΔΗΜΟΣΙΟΤΗΤΑ .....	6
1.7 ΑΡΧΕΣ ΕΦΑΡΜΟΖΟΜΕΝΕΣ ΣΤΗ ΔΙΑΔΙΚΑΣΙΑ ΣΥΝΑΨΗΣ .....	7
<b>2. ΓΕΝΙΚΟΙ ΚΑΙ ΕΙΔΙΚΟΙ ΟΡΟΙ ΣΥΜΜΕΤΟΧΗΣ</b> .....	<b>8</b>
2.1 ΓΕΝΙΚΕΣ ΠΛΗΡΟΦΟΡΙΕΣ .....	8
2.1.1 Έγγραφα της σύμβασης .....	8
2.1.2 Επικοινωνία - Πρόσβαση στα έγγραφα της Σύμβασης .....	8
2.1.3 Παροχή Διευκρινίσεων .....	8
2.1.4 Γλώσσα .....	9
2.1.5 Εγγυήσεις .....	9
2.1.6 Προστασία Προσωπικών Δεδομένων .....	10
2.2 ΔΙΚΑΙΩΜΑ ΣΥΜΜΕΤΟΧΗΣ - ΚΡΙΤΗΡΙΑ ΠΟΙΟΤΙΚΗΣ ΕΠΙΛΟΓΗΣ .....	10
2.2.1 Δικαίωμα συμμετοχής .....	10
2.2.2 Εγγύηση συμμετοχής .....	10
2.2.3 Λόγοι αποκλεισμού .....	11
2.2.4 Καταλληλότητα άσκησης επαγγελματικής δραστηριότητας .....	14
2.2.5 Οικονομική και χρηματοοικονομική επάρκεια .....	15
2.2.6 Τεχνική και επαγγελματική ικανότητα .....	15
2.2.7 Πρότυπα διασφάλισης ποιότητας και πρότυπα περιβαλλοντικής διαχείρισης .....	15
2.2.8 Στήριξη στην ικανότητα τρίτων – Υπεργολαβία .....	15
2.2.9 Κανόνες απόδειξης ποιοτικής επιλογής .....	16
2.2.9.1 Προκαταρκτική απόδειξη κατά την υποβολή προσφορών .....	16
2.2.9.2 Αποδεικτικά μέσα .....	17
2.3 ΚΡΙΤΗΡΙΑ ΑΝΑΘΕΣΗΣ .....	22
2.3.1 Κριτήριο ανάθεσης .....	22
2.4 ΚΑΤΑΡΤΙΣΗ - ΠΕΡΙΕΧΟΜΕΝΟ ΠΡΟΣΦΟΡΩΝ .....	22
2.4.1 Γενικοί όροι υποβολής προσφορών .....	22
2.4.2 Χρόνος και Τρόπος υποβολής προσφορών .....	22
2.4.3 Περιεχόμενα Φακέλου «Δικαιολογητικά Συμμετοχής- Τεχνική Προσφορά» .....	25
2.4.3.1 Δικαιολογητικά Συμμετοχής .....	25
2.4.3.2 Τεχνική προσφορά .....	25
2.4.4 Περιεχόμενα Φακέλου «Οικονομική Προσφορά» / Τρόπος σύνταξης και υποβολής οικονομικών προσφορών .....	26
2.4.5 Χρόνος ισχύος των προσφορών .....	26
2.4.6 Λόγοι απόρριψης προσφορών .....	27
<b>3. ΔΙΕΝΕΡΓΕΙΑ ΔΙΑΔΙΚΑΣΙΑΣ - ΑΞΙΟΛΟΓΗΣΗ ΠΡΟΣΦΟΡΩΝ</b> .....	<b>29</b>
3.1 ΑΠΟΣΦΡΑΓΙΣΗ ΚΑΙ ΑΞΙΟΛΟΓΗΣΗ ΠΡΟΣΦΟΡΩΝ .....	29
3.1.1 Ηλεκτρονική αποσφράγιση προσφορών .....	29
3.1.2 Αξιολόγηση προσφορών .....	29
3.2 ΠΡΟΣΚΛΗΣΗ ΥΠΟΒΟΛΗΣ ΔΙΚΑΙΟΛΟΓΗΤΙΚΩΝ ΠΡΟΣΩΡΙΝΟΥ ΑΝΑΔΟΧΟΥ - ΔΙΚΑΙΟΛΟΓΗΤΙΚΑ ΠΡΟΣΩΡΙΝΟΥ ΑΝΑΔΟΧΟΥ .....	30
3.3 ΚΑΤΑΚΥΡΩΣΗ - ΣΥΝΑΨΗ ΣΥΜΒΑΣΗΣ .....	31
3.4 ΠΡΟΔΙΚΑΣΤΙΚΕΣ ΠΡΟΣΦΥΓΕΣ - ΠΡΟΣΩΡΙΝΗ ΚΑΙ ΟΡΙΣΤΙΚΗ ΔΙΚΑΣΤΙΚΗ ΠΡΟΣΤΑΣΙΑ .....	33
3.5 ΜΑΤΑΙΩΣΗ ΔΙΑΔΙΚΑΣΙΑΣ .....	35
<b>4. ΟΡΟΙ ΕΚΤΕΛΕΣΗΣ ΤΗΣ ΣΥΜΒΑΣΗΣ</b> .....	<b>36</b>
4.1 ΕΓΓΥΗΣΕΙΣ .....	36
4.2 ΣΥΜΒΑΤΙΚΟ ΠΛΑΙΣΙΟ - ΕΦΑΡΜΟΣΤΕΑ ΝΟΜΟΘΕΣΙΑ .....	36

4.3	ΌΡΟΙ ΕΚΤΕΛΕΣΗΣ ΤΗΣ ΣΥΜΒΑΣΗΣ.....	36
4.4	ΥΠΕΡΓΟΛΑΒΙΑ .....	37
4.5	ΤΡΟΠΟΠΟΙΗΣΗ ΣΥΜΒΑΣΗΣ ΚΑΤΑ ΤΗ ΔΙΑΡΚΕΙΑ ΤΗΣ .....	37
4.6	ΔΙΚΑΙΩΜΑ ΜΟΝΟΜΕΡΟΥΣ ΛΥΣΗΣ ΤΗΣ ΣΥΜΒΑΣΗΣ .....	38
<b>5.</b>	<b>ΕΙΔΙΚΟΙ ΟΡΟΙ ΕΚΤΕΛΕΣΗΣ ΤΗΣ ΣΥΜΒΑΣΗΣ .....</b>	<b>39</b>
5.1	ΤΡΟΠΟΣ ΠΛΗΡΩΜΗΣ .....	39
5.2	ΚΗΡΥΞΗ ΟΙΚΟΝΟΜΙΚΟΥ ΦΟΡΕΑ ΕΚΠΤΩΤΟΥ - ΚΥΡΩΣΕΙΣ .....	39
5.3	ΔΙΟΙΚΗΤΙΚΕΣ ΠΡΟΣΦΥΓΕΣ ΚΑΤΑ ΤΗ ΔΙΑΔΙΚΑΣΙΑ ΕΚΤΕΛΕΣΗΣ ΤΩΝ ΣΥΜΒΑΣΕΩΝ .....	41
5.4	ΔΙΚΑΣΤΙΚΗ ΕΠΙΛΥΣΗ ΔΙΑΦΟΡΩΝ .....	41
<b>6.</b>	<b>ΧΡΟΝΟΣ ΚΑΙ ΤΡΟΠΟΣ ΕΚΤΕΛΕΣΗΣ .....</b>	<b>42</b>
6.1	ΧΡΟΝΟΣ ΠΑΡΑΔΟΣΗΣ ΕΙΔΩΝ .....	42
6.2	ΠΑΡΑΛΑΒΗ ΕΙΔΩΝ - ΧΡΟΝΟΣ ΚΑΙ ΤΡΟΠΟΣ ΠΑΡΑΛΑΒΗΣ ΕΙΔΩΝ .....	42
6.3	ΑΠΟΡΡΙΨΗ ΣΥΜΒΑΤΙΚΩΝ ΕΙΔΩΝ – ΑΝΤΙΚΑΤΑΣΤΑΣΗ .....	43
6.4	ΕΓΓΥΗΜΕΝΗ ΛΕΙΤΟΥΡΓΙΑ ΠΡΟΜΗΘΕΙΑΣ.....	43
6.5	Λοιποί Όροι.....	44
<b>ΠΑΡΑΡΤΗΜΑΤΑ .....</b>	<b>.....</b>	<b>45</b>
	ΠΑΡΑΡΤΗΜΑ Α – ΤΕΧΝΙΚΕΣ ΠΡΟΔΙΑΓΡΑΦΕΣ.....	45
	ΠΑΡΑΡΤΗΜΑ Β – ΥΠΟΔΕΙΓΜΑ ΟΙΚΟΝΟΜΙΚΗΣ ΠΡΟΣΦΟΡΑΣ.....	74
	ΠΑΡΑΡΤΗΜΑ Γ – ΣΥΜΦΩΝΗΤΙΚΟ ΕΧΕΜΥΘΕΙΑΣ .....	76
	ΠΑΡΑΡΤΗΜΑ Δ – ΕΕΕΣ .....	78

# 1. ΑΝΑΘΕΤΟΥΣΑ ΑΡΧΗ ΚΑΙ ΑΝΤΙΚΕΙΜΕΝΟ ΣΥΜΒΑΣΗΣ

## 1.1 Στοιχεία Αναθέτουσας Αρχής

Επωνυμία	ΕΛΛΗΝΙΚΗ ΑΕΡΟΠΟΡΙΚΗ ΒΙΟΜΗΧΑΝΙΑ Α.Ε.
Αριθμός Φορολογικού Μητρώου (Α.Φ.Μ.)	094052358
Ταχυδρομική διεύθυνση	ΕΔΡΑ: ΜΕΣΟΓΕΙΩΝ 2-4, ΠΥΡΓΟΣ ΑΘΗΝΩΝ/ ΕΡΓΟΣΤΑΣΙΟ: ΣΧΗΜΑΤΑΡΙ ΒΟΙΩΤΙΑΣ, Τ.Θ. 23
Πόλη	ΑΘΗΝΑ/ ΣΧΗΜΑΤΑΡΙ
Ταχυδρομικός Κωδικός	11 527/ 320 09
Τηλέφωνο	22620 52608, 22620 52868 / 210 7799622
Ηλεκτρονικό Ταχυδρομείο (e-mail)	<a href="mailto:mvasiliou@haicorp.com">mvasiliou@haicorp.com</a> & <a href="mailto:KOROGIANNOU.Margarita@haicorp.com">KOROGIANNOU.Margarita@haicorp.com</a>
Αρμόδιος για πληροφορίες	Κα Μαρία Βασιλείου & κα Μαργαρίτα Κορογιάννου
Γενική Διεύθυνση στο διαδίκτυο (URL)	<a href="http://www.haicorp.com">http://www.haicorp.com</a>

### Είδος Αναθέτουσας Αρχής

Η Αναθέτουσα Αρχή είναι Δημόσια Επιχείρηση, ανήκει στην Κεντρική Κυβέρνηση - Νομικά Πρόσωπα της Κεντρικής Κυβέρνησης και Δημόσιες Επιχειρήσεις (Υποτομέας S1311) και η κύρια δραστηριότητά της είναι η συντήρηση, επισκευή και κατασκευή εργοσυνόλων αεροσκαφών.

### Στοιχεία Επικοινωνίας

- Τα έγγραφα της σύμβασης είναι διαθέσιμα για ελεύθερη, πλήρη, άμεση & δωρεάν ηλεκτρονική πρόσβαση μέσω της Διαδικτυακής Πύλης ([www.promitheus.gov.gr](http://www.promitheus.gov.gr)) του ΟΠΣ ΕΣΗΔΗΣ.
- Κάθε είδους επικοινωνία και ανταλλαγή πληροφοριών πραγματοποιείται μέσω του ΕΣΗΔΗΣ Προμήθειες και Υπηρεσίες (εφεξής ΕΣΗΔΗΣ), το οποίο είναι προσβάσιμο από τη Διαδικτυακή Πύλη ([www.promitheus.gov.gr](http://www.promitheus.gov.gr)) του ΟΠΣ ΕΣΗΔΗΣ.

## 1.2 Στοιχεία Διαδικασίας-Χρηματοδότηση

### Είδος διαδικασίας

Ο διαγωνισμός θα διεξαχθεί με την ανοικτή διαδικασία του άρθρου 27 του ν. 4412/16, όπως έχει τροποποιηθεί και ισχύει.

### Χρηματοδότηση της σύμβασης

Η χρηματοδότηση της σύμβασης καλύπτεται από τον Τακτικό Προϋπολογισμό της ΕΑΒ Α.Ε.

Για την παρούσα διαδικασία έχει εκδοθεί σχετική απόφαση με ΑΔΑΜ 22REQ010280555.

## 1.3 Συνοπτική Περιγραφή φυσικού και οικονομικού αντικείμενου της σύμβασης

Αντικείμενο της σύμβασης είναι η προμήθεια και εγκατάσταση εξοπλισμού για την αναβάθμιση της εγκατάστασης επεξεργασίας αστικών λυμάτων της ΕΑΒ καθώς και σχετικές εργασίες υποδομών μικρής κλίμακας, σύμφωνα με τις προδιαγραφές του Παραρτήματος «Α» της παρούσας.

Τα προς προμήθεια είδη κατατάσσονται στον ακόλουθο κωδικό του Κοινού Λεξιλογίου δημοσίων συμβάσεων (CPV) : **42996000-4 (Εξοπλισμός (προμήθεια) επεξεργασίας λυμάτων)**.

Η εκτιμώμενη αξία της σύμβασης ανέρχεται στο ποσό των **εκατόν τριάντα χιλιάδων ευρώ (130.000,00 €), πλέον ΦΠΑ**.

Αναλυτική περιγραφή του φυσικού και οικονομικού αντικείμενου της σύμβασης δίδεται στο **ΠΑΡΑΡΤΗΜΑ “Α”** της παρούσας διακήρυξης.

Η σύμβαση θα ανατεθεί με το κριτήριο της πλέον συμφέρουσας από οικονομική άποψη προσφοράς, βάσει **μόνον της χαμηλότερης τιμής**.

## **1.4 Θεσμικό πλαίσιο**

Η ανάθεση και εκτέλεση της σύμβασης διέπονται από την κείμενη νομοθεσία και τις κατ' εξουσιοδότηση αυτής εκδοθείσες κανονιστικές πράξεις, όπως ισχύουν, και ιδίως:

- του ν. 4412/2016 (Α' 147) “Δημόσιες Συμβάσεις Έργων, Προμηθειών και Υπηρεσιών (προσαρμογή στις Οδηγίες 2014/24/ ΕΕ και 2014/25/ΕΕ)», όπως έχει τροποποιηθεί και ισχύει.
- του ν. 4622/19 (Α' 133) «Επιτελικό Κράτος: οργάνωση, λειτουργία & διαφάνεια της Κυβέρνησης, των κυβερνητικών οργάνων & της κεντρικής δημόσιας διοίκησης» και ιδίως του άρθρου 37
- του ν. 4013/2011 (Α' 204) «Σύσταση ενιαίας Ανεξάρτητης Αρχής Δημοσίων Συμβάσεων και Κεντρικού Ηλεκτρονικού Μητρώου Δημοσίων Συμβάσεων...»,
- του ν. 4601/2019 (Α' 44) «Εταιρικοί μετασχηματισμοί και εναρμόνιση του νομοθετικού πλαισίου με τις διατάξεις της Οδηγίας 2014/55/ΕΕ του Ευρωπαϊκού Κοινοβουλίου και του Συμβουλίου της 16ης Απριλίου 2014 για την έκδοση ηλεκτρονικών τιμολογίων στο πλαίσιο δημοσίων συμβάσεων και λοιπές διατάξεις»
- του π.δ. 39/2017 (Α' 64) «Κανονισμός εξέτασης προδικαστικών προσφυγών ενώπιων της Α.Ε.Π.Π.»
- της υπ' αριθμ. 57654/22.05.2017 Απόφασης του Υπουργού Οικονομίας και Ανάπτυξης με θέμα : “Ρύθμιση ειδικότερων θεμάτων λειτουργίας και διαχείρισης του Κεντρικού Ηλεκτρονικού Μητρώου Δημοσίων Συμβάσεων (ΚΗΜΔΗΣ)” (Β' 1781)
- της με αρ. 64233/2021 (Β' 2453/09.06.2021) Κοινής Απόφασης των Υπουργών Ανάπτυξης και Επενδύσεων και Ψηφιακής Διακυβέρνησης «Ρυθμίσεις τεχνικών ζητημάτων που αφορούν την ανάθεση και εκτέλεση των Δημοσίων Συμβάσεων Προμηθειών και Υπηρεσιών με χρήση των επιμέρους εργαλείων και διαδικασιών του Εθνικού Συστήματος Ηλεκτρονικών Δημοσίων Συμβάσεων (ΕΣΗΔΗΣ)».
- της αριθμ. Κ.Υ.Α. οικ. 60967 ΕΞ 2020 (Β' 2425/18.06.2020) «Ηλεκτρονική Τιμολόγηση στο πλαίσιο των Δημόσιων Συμβάσεων δυνάμει του ν. 4601/2019» (Α' 44)
- της αριθμ. 63446/2021 Κ.Υ.Α. (Β' 2338/02.06.2020) «Καθορισμός Εθνικού Μορφότυπου ηλεκτρονικού τιμολογίου στο πλαίσιο των Δημοσίων Συμβάσεων».
- του ν. 3419/2005 (Α' 297) «Γενικό Εμπορικό Μητρώο (Γ.Ε.ΜΗ.) και εκσυγχρονισμός της Επιμελητηριακής Νομοθεσίας»
- του ν. 4635/2019 (Α'167) «Επενδύω στην Ελλάδα και άλλες διατάξεις» και ιδίως των άρθρων 85 επ.
- του ν. 4270/2014 (Α' 143) «Αρχές δημοσιονομικής διαχείρισης και εποπτείας (ενσωμάτωση της Οδηγίας 2011/85/ΕΕ) – δημόσιο λογιστικό και άλλες διατάξεις»
- του π.δ. 80/2016 (Α' 145) «Ανάληψη υποχρεώσεων από τους Διατάκτες»

- της παρ. Ζ του Ν. 4152/2013 (Α' 107) «Προσαρμογή της ελληνικής νομοθεσίας στην Οδηγία 2011/7 της 16.2.2011 για την καταπολέμηση των καθυστερήσεων πληρωμών στις εμπορικές συναλλαγές»,
- του ν. 4314/2014 (Α' 265) «Α) Για τη διαχείριση, τον έλεγχο και την εφαρμογή αναπτυξιακών παρεμβάσεων για την προγραμματική περίοδο 2014–2020, Β) Ενσωμάτωση της Οδηγίας 2012/17 του Ευρωπαϊκού Κοινοβουλίου και του Συμβουλίου της 13ης Ιουνίου 2012 (ΕΕ L 156/16.6.2012) στο ελληνικό δίκαιο, τροποποίηση του ν. 3419/2005 (Α' 297) και άλλες διατάξεις»
- του ν. 4727/2020 (Α' 184) «Ψηφιακή Διακυβέρνηση (Ενσωμάτωση στην Ελληνική Νομοθεσία της Οδηγίας (ΕΕ) 2016/2102 και της Οδηγίας (ΕΕ) 2019/1024) – Ηλεκτρονικές Επικοινωνίες (Ενσωμάτωση στο Ελληνικό Δίκαιο της Οδηγίας (ΕΕ) 2018/1972 και άλλες διατάξεις»,
- του π.δ 28/2015 (Α' 34) «Κωδικοποίηση διατάξεων για την πρόσβαση σε δημόσια έγγραφα και στοιχεία»,
- του ν. 2859/2000 (Α' 248) «Κύρωση Κώδικα Φόρου Προστιθέμενης Αξίας»,
- του ν.2690/1999 (Α' 45) «Κύρωση του Κώδικα Διοικητικής Διαδικασίας και άλλες διατάξεις» και ιδίως των άρθρων 1,2, 7, 11 και 13 έως 15,
- του ν. 2121/1993 (Α' 25) «Πνευματική Ιδιοκτησία, Συγγενικά Δικαιώματα και Πολιτιστικά Θέματα»,
- του Κανονισμού (ΕΕ) 2016/679 του ΕΚ και του Συμβουλίου, της 27ης Απριλίου 2016, για την προστασία των φυσικών προσώπων έναντι της επεξεργασίας των δεδομένων προσωπικού χαρακτήρα και για την ελεύθερη κυκλοφορία των δεδομένων αυτών και την κατάργηση της οδηγίας 95/46/ΕΚ (Γενικός Κανονισμός για την Προστασία Δεδομένων) (Κείμενο που παρουσιάζει ενδιαφέρον για τον ΕΟΧ) ΟJ L 119,
- του ν. 4624/2019 (Α' 137) «Αρχή Προστασίας Δεδομένων Προσωπικού Χαρακτήρα, μέτρα εφαρμογής του Κανονισμού (ΕΕ) 2016/679 του Ευρωπαϊκού Κοινοβουλίου και του Συμβουλίου της 27ης Απριλίου 2016 για την προστασία των φυσικών προσώπων έναντι της επεξεργασίας δεδομένων προσωπικού χαρακτήρα και ενσωμάτωση στην εθνική νομοθεσία της Οδηγίας (ΕΕ) 2016/680 του Ευρωπαϊκού Κοινοβουλίου και του Συμβουλίου της 27ης Απριλίου 2016 και άλλες διατάξεις»,
- των σε εκτέλεση των ανωτέρω νόμων εκδοθεισών κανονιστικών πράξεων, των λοιπών διατάξεων που αναφέρονται ρητά ή απορρέουν από τα οριζόμενα στα συμβατικά τεύχη της παρούσας, καθώς και του συνόλου των διατάξεων του ασφαλιστικού, εργατικού, κοινωνικού, περιβαλλοντικού και φορολογικού δικαίου που διέπει την ανάθεση και εκτέλεση της παρούσας σύμβασης, έστω και αν δεν αναφέρονται ρητά παραπάνω.

## **1.5 Προθεσμία παραλαβής προσφορών**

---

Η καταληκτική ημερομηνία παραλαβής των προσφορών είναι **η 11<sup>η</sup>-07-2022, ημέρα Δευτέρα και ώρα 15:00.**

Η διαδικασία θα διενεργηθεί με χρήση του Εθνικού Συστήματος Ηλεκτρονικών Δημόσιων Συμβάσεων (ΕΣΗΔΗΣ) Προμήθειες και Υπηρεσίες του ΟΠΣ ΕΣΗΔΗΣ (Διαδικτυακή Πύλη [www.promitheus.gov.gr](http://www.promitheus.gov.gr))

## **1.6 Δημοσιότητα**

---

### **A. Δημοσίευση σε εθνικό επίπεδο**

Η προκήρυξη και το πλήρες κείμενο της παρούσας Διακήρυξης καταχωρήθηκαν στο Κεντρικό Ηλεκτρονικό Μητρώο Δημοσίων Συμβάσεων (ΚΗΜΔΗΣ).

Τα έγγραφα της σύμβασης της παρούσας Διακήρυξης καταχωρήθηκαν στη σχετική ηλεκτρονική διαδικασία σύναψης δημόσιας σύμβασης στο ΕΣΗΔΗΣ, και αναρτήθηκαν στη Διαδικτυακή Πύλη ([www.promitheus.gov.gr](http://www.promitheus.gov.gr)) του ΟΠΣ ΕΣΗΔΗΣ.

Το πλήρες κείμενο της παρούσας Διακήρυξης καταχωρήθηκε ακόμη και στη διαδικτυακή πύλη του Ε.Σ.Η.ΔΗ.Σ.: <http://www.promitheus.gov.gr>.

Περίληψη της παρούσας Διακήρυξης όπως προβλέπεται στην περίπτωση (ιστ) της παραγράφου 3 του άρθρου 76 του Ν.4727/2020, αναρτήθηκε στο διαδίκτυο, στον ιστότοπο <http://et.diavgeia.gov.gr/> (ΠΡΟΓΡΑΜΜΑ ΔΙΑΥΓΕΙΑ).

Η Διακήρυξη καταχωρήθηκε στο διαδίκτυο, στην ιστοσελίδα της αναθέτουσας αρχής, στη διεύθυνση (URL): [www.haicorp.com](http://www.haicorp.com) στην διαδρομή : εταιρικά νέα ► διαγωνισμοί ► σε εξέλιξη.

## **1.7 Αρχές εφαρμοζόμενες στη διαδικασία σύναψης**

---

Οι οικονομικοί φορείς δεσμεύονται ότι:

α) τηρούν και θα εξακολουθήσουν να τηρούν κατά την εκτέλεση της σύμβασης, εφόσον επιλεγούν, τις υποχρεώσεις τους που απορρέουν από τις διατάξεις της περιβαλλοντικής, κοινωνικοασφαλιστικής και εργατικής νομοθεσίας, που έχουν θεσπιστεί με το δίκαιο της Ένωσης, το εθνικό δίκαιο, συλλογικές συμβάσεις ή διεθνείς διατάξεις περιβαλλοντικού, κοινωνικού και εργατικού δικαίου, οι οποίες απαριθμούνται στο Παράρτημα Χ του Προσαρτήματος Α του ν. 4412/2016. Η τήρηση των εν λόγω υποχρεώσεων ελέγχεται και βεβαιώνεται από τα όργανα που επιβλέπουν την εκτέλεση των δημοσίων συμβάσεων και τις αρμόδιες δημόσιες αρχές και υπηρεσίες που ενεργούν εντός των ορίων της ευθύνης και της αρμοδιότητάς τους,

β) δεν θα ενεργήσουν αθέμιτα, παράνομα ή καταχρηστικά καθ' όλη τη διάρκεια της διαδικασίας ανάθεσης, αλλά και κατά το στάδιο εκτέλεσης της σύμβασης, εφόσον επιλεγούν,

γ) λαμβάνουν τα κατάλληλα μέτρα για να διαφυλάξουν την εμπιστευτικότητα των πληροφοριών που έχουν χαρακτηριστεί ως τέτοιες.

δ) Υποχρεούνται να προσέλθουν στις εγκαταστάσεις της ΕΑΒ Α.Ε προκειμένου να λάβουν γνώση των χώρων εγκατάστασης βιολογικής επεξεργασίας αστικών λυμάτων.

Η ΕΑΒ Α.Ε ορίζει ως ημερομηνίες επίσκεψης των εκπροσώπων των υποψηφίων οικονομικών φορέων:

**Την 22-06-2022, ημέρα Τετάρτη και ώρα 10:00 π.μ ή**

**Την 28-06-2022, ημέρα Τρίτη και ώρα 10:00 π.μ**

Απαραίτητη προϋπόθεση :

A) η έγγραφη γνωστοποίηση στην ΕΑΒ των στοιχείων του εκπροσώπου εκάστου φορέα δύο ημέρες νωρίτερα προκειμένου να εκδοθεί η απαραίτητη άδεια εισόδου και

B) η τήρηση των μέτρων αποφυγής διασποράς της πανδημίας COVID 19.

Επίσης απαιτείται, κατά την επίσκεψη τους, να προσκομίσουν το Συμφωνητικό Εχεμυθείας, του Παραρτήματος «Γ», νομίμως υπογεγραμμένο, σε δύο όμοια πρωτότυπα.

## 2. ΓΕΝΙΚΟΙ ΚΑΙ ΕΙΔΙΚΟΙ ΟΡΟΙ ΣΥΜΜΕΤΟΧΗΣ

---

### 2.1 Γενικές Πληροφορίες

---

#### 2.1.1 Έγγραφο της σύμβασης

Τα έγγραφα της παρούσας διαδικασίας σύναψης, είναι τα ακόλουθα:

1. Το Ευρωπαϊκό Ενιαίο Έγγραφο Σύμβασης [ΕΕΕΣ]
2. Η παρούσα διακήρυξη και τα Παραρτήματά της
3. Οι συμπληρωματικές πληροφορίες που τυχόν παρέχονται στο πλαίσιο της διαδικασίας, ιδίως σχετικά με τις προδιαγραφές και τα σχετικά δικαιολογητικά

#### 2.1.2 Επικοινωνία - Πρόσβαση στα έγγραφα της Σύμβασης

Όλες οι επικοινωνίες σε σχέση με τα βασικά στοιχεία της διαδικασίας σύναψης της σύμβασης, καθώς και όλες οι ανταλλαγές πληροφοριών, ιδίως η ηλεκτρονική υποβολή, εκτελούνται με τη χρήση της πλατφόρμας του Εθνικού Συστήματος Ηλεκτρονικών Δημοσίων Συμβάσεων (ΕΣΗΔΗΣ), η οποία είναι προσβάσιμη μέσω της Διαδικτυακής Πύλης ([www.promitheus.gov.gr](http://www.promitheus.gov.gr)).

Ο οικονομικός φορέας αναλαμβάνει την υποχρέωση να τηρήσει εμπιστευτικά και να μην γνωστοποιήσει σε τρίτους (συμπεριλαμβανομένων των εκπροσώπων του ελληνικού και διεθνούς Τύπου), χωρίς την προηγούμενη έγγραφη συγκατάθεση της Αναθέτουσας Αρχής, τα ανωτέρω έγγραφα ή πληροφορίες που προκύπτουν από αυτά. Οι οικονομικοί φορείς διασφαλίζουν την τήρηση των απαιτήσεων αυτών από το προσωπικό τους, τους υπεργολάβους τους και κάθε άλλο τρίτο πρόσωπο που χρησιμοποιούν κατά την ανάθεση ή εκτέλεση της σύμβασης.

#### 2.1.3 Παροχή Διευκρινίσεων

Τα σχετικά αιτήματα παροχής διευκρινίσεων υποβάλλονται ηλεκτρονικά, το αργότερο δέκα (10) ημέρες πριν την καταληκτική ημερομηνία υποβολής προσφορών και ώρα 14:00 και απαντώνται αντίστοιχα, στο πλαίσιο της παρούσας, στη σχετική ηλεκτρονική διαδικασία σύναψης δημόσιας σύμβασης στην πλατφόρμα του ΕΣΗΔΗΣ, η οποία είναι προσβάσιμη μέσω της Διαδικτυακής Πύλης ([www.promitheus.gov.gr](http://www.promitheus.gov.gr)). Αιτήματα παροχής συμπληρωματικών πληροφοριών – διευκρινίσεων υποβάλλονται από εγγεγραμμένους στο σύστημα οικονομικούς φορείς, δηλαδή από εκείνους που διαθέτουν σχετικά διαπιστευτήρια που τους έχουν χορηγηθεί (όνομα χρήστη και κωδικός πρόσβασης) και απαραίτητα το ηλεκτρονικό αρχείο με το κείμενο των ερωτημάτων είναι ηλεκτρονικά υπογεγραμμένο. Αιτήματα παροχής διευκρινίσεων που είτε υποβάλλονται με άλλο τρόπο είτε το ηλεκτρονικό αρχείο που τα συνοδεύει δεν είναι ηλεκτρονικά υπογεγραμμένο, δεν εξετάζονται.

Η αναθέτουσα αρχή μπορεί να παρατείνει την προθεσμία παραλαβής των προσφορών, ούτως ώστε όλοι οι ενδιαφερόμενοι οικονομικοί φορείς να μπορούν να λάβουν γνώση όλων των αναγκαίων πληροφοριών για την κατάρτιση των προσφορών στις ακόλουθες περιπτώσεις:

- α) όταν, για οποιονδήποτε λόγο, πρόσθετες πληροφορίες, αν και ζητήθηκαν από τον οικονομικό φορέα έγκαιρα δεν έχουν παρασχεθεί το αργότερο έξι (6) ημέρες πριν από την προθεσμία που ορίζεται για την παραλαβή των προσφορών,
- β) όταν τα έγγραφα της σύμβασης υφίστανται σημαντικές αλλαγές.

Η διάρκεια της παράτασης θα είναι ανάλογη με τη σπουδαιότητα των πληροφοριών που ζητήθηκαν ή των αλλαγών.

Όταν οι πρόσθετες πληροφορίες δεν έχουν ζητηθεί έγκαιρα ή δεν έχουν σημασία για την προετοιμασία κατάλληλων προσφορών, η παράταση της προθεσμίας εναπόκειται στη διακριτική ευχέρεια της αναθέτουσας αρχής.



Τροποποίηση των όρων της διαγωνιστικής διαδικασίας (π.χ. αλλαγή/μετάθεση της καταληκτικής ημερομηνίας υποβολής προσφορών, καθώς και σημαντικές αλλαγές των εγγράφων της σύμβασης, σύμφωνα με την προηγούμενη παράγραφο) δημοσιεύεται στο ΚΗΜΔΗΣ.

#### 2.1.4 Γλώσσα

Τα έγγραφα της σύμβασης έχουν συνταχθεί στην ελληνική γλώσσα.

Τυχόν προδικαστικές προσφυγές υποβάλλονται στην ελληνική γλώσσα.

Οι προσφορές, τα στοιχεία που περιλαμβάνονται σε αυτές, καθώς και τα αποδεικτικά έγγραφα σχετικά με τη μη ύπαρξη λόγου αποκλεισμού και την πλήρωση των κριτηρίων ποιοτικής επιλογής συντάσσονται στην ελληνική γλώσσα ή συνοδεύονται από επίσημη μετάφρασή τους στην ελληνική γλώσσα.

Τα αλλοδαπά δημόσια και ιδιωτικά έγγραφα συνοδεύονται από μετάφρασή τους στην ελληνική γλώσσα επικυρωμένη, είτε από πρόσωπο αρμόδιο κατά τις κείμενες διατάξεις της εθνικής νομοθεσίας είτε από πρόσωπο κατά νόμο αρμόδιο της χώρας στην οποία έχει συνταχθεί το έγγραφο.

Ενημερωτικά και τεχνικά φυλλάδια και άλλα έντυπα, εταιρικά ή μη, με ειδικό τεχνικό περιεχόμενο, δηλαδή έντυπα με αμιγώς τεχνικά χαρακτηριστικά, όπως αριθμούς, αποδόσεις σε διεθνείς μονάδες, μαθηματικούς τύπους και σχέδια, που είναι δυνατόν να διαβαστούν σε κάθε γλώσσα και δεν είναι απαραίτητη η μετάφραση τους, μπορούν να υποβάλλονται σε άλλη γλώσσα, χωρίς να συνοδεύονται από μετάφραση στην ελληνική.

Κάθε μορφής επικοινωνία με την αναθέτουσα αρχή, καθώς και μεταξύ αυτής και του αναδόχου, θα γίνονται υποχρεωτικά στην ελληνική γλώσσα.

#### 2.1.5 Εγγυήσεις

Οι εγγυητικές επιστολές των παραγράφων 2.2.2 και 4.1. εκδίδονται από πιστωτικά ιδρύματα ή χρηματοδοτικά ιδρύματα ή ασφαλιστικές επιχειρήσεις κατά την έννοια των περιπτώσεων β' και γ' της παρ. 1 του άρθρου 14 του ν. 4364/ 2016 (Α'13), που λειτουργούν νόμιμα στα κράτη - μέλη της Ένωσης ή του Ευρωπαϊκού Οικονομικού Χώρου ή στα κράτη-μέλη της ΣΔΣ και έχουν, σύμφωνα με τις ισχύουσες διατάξεις, το δικαίωμα αυτό. Μπορούν, επίσης, να εκδίδονται από το Τ.Μ.Ε.Δ.Ε. ή να παρέχονται με γραμμάτιο του Ταμείου Παρακαταθηκών και Δανείων με παρακατάθεση σε αυτό του αντίστοιχου χρηματικού ποσού. Αν συσταθεί παρακαταθήκη με γραμμάτιο παρακατάθεσης χρεογράφων στο Ταμείο Παρακαταθηκών και Δανείων, τα τοκομερίδια ή μερίσματα που λήγουν κατά τη διάρκεια της εγγύησης επιστρέφονται μετά τη λήξη τους στον υπέρ ου η εγγύηση οικονομικό φορέα.

Οι εγγυητικές επιστολές εκδίδονται κατ' επιλογή των οικονομικών φορέων από έναν ή περισσότερους εκδότες της παραπάνω παραγράφου.

Οι εγγυήσεις αυτές περιλαμβάνουν κατ' ελάχιστον τα ακόλουθα στοιχεία: α) την ημερομηνία έκδοσης, β) τον εκδότη, γ) την αναθέτουσα αρχή προς την οποία απευθύνονται, δ) τον αριθμό της εγγύησης, ε) το ποσό που καλύπτει η εγγύηση, στ) την πλήρη επωνυμία, τον Α.Φ.Μ. και τη διεύθυνση του οικονομικού φορέα υπέρ του οποίου εκδίδεται η εγγύηση (στην περίπτωση ένωσης αναγράφονται όλα τα παραπάνω για κάθε μέλος της ένωσης), ζ) τους όρους ότι: αα) η εγγύηση παρέχεται ανέκκλητα και ανεπιφύλακτα, ο δε εκδότης παραιτείται του δικαιώματος της διαιρέσεως και της διζήσεως, και ββ) ότι σε περίπτωση κατάρτησης αυτής, το ποσό της κατάρτησης υπόκειται στο εκάστοτε ισχύον τέλος χαρτοσήμου, η) τα στοιχεία της σχετικής διακήρυξης και την καταληκτική ημερομηνία υποβολής προσφορών, θ) την ημερομηνία λήξης ή τον χρόνο ισχύος της εγγύησης, ι) την ανάληψη υποχρέωσης από τον εκδότη της εγγύησης να καταβάλει το ποσό της εγγύησης ολικά ή μερικά εντός πέντε (5) ημερών μετά από απλή έγγραφη ειδοποίηση εκείνου προς τον οποίο απευθύνεται και ια) στην περίπτωση των εγγυήσεων καλής εκτέλεσης και προκαταβολής, τον αριθμό και τον τίτλο της σχετικής σύμβασης.

Η περ. αα' του προηγούμενου εδαφίου ζ' δεν εφαρμόζεται για τις εγγυήσεις που παρέχονται με γραμμάτιο του Ταμείου Παρακαταθηκών και Δανείων.

Η αναθέτουσα αρχή επικοινωνεί με τους εκδότες των εγγυητικών επιστολών προκειμένου να διαπιστώσει την εγκυρότητά τους.

### 2.1.6 Προστασία Προσωπικών Δεδομένων

Η αναθέτουσα αρχή ενημερώνει το φυσικό πρόσωπο που υπογράφει την προσφορά ως Προσφέρων ή ως Νόμιμος Εκπρόσωπος Προσφέροντος, ότι η ίδια ή και τρίτοι, κατ' εντολή και για λογαριασμό της, θα επεξεργάζονται προσωπικά δεδομένα που περιέχονται στους φακέλους της προσφοράς και τα αποδεικτικά μέσα τα οποία υποβάλλονται σε αυτήν, στο πλαίσιο του παρόντος Διαγωνισμού, για το σκοπό της αξιολόγησης των προσφορών και της ενημέρωσης έτερων συμμετεχόντων σε αυτόν, λαμβάνοντας κάθε εύλογο μέτρο για τη διασφάλιση του απόρρητου και της ασφάλειας της επεξεργασίας των δεδομένων και της προστασίας τους από κάθε μορφής αθέμιτη επεξεργασία, σύμφωνα με τις διατάξεις της κείμενης νομοθεσίας περί προστασίας προσωπικών δεδομένων, κατά τα αναλυτικώς αναφερόμενα στην αναλυτική ενημέρωση που επισυνάπτεται στην παρούσα.

## 2.2 Δικαίωμα Συμμετοχής - Κριτήρια Ποιοτικής Επιλογής

### 2.2.1 Δικαίωμα συμμετοχής

1. Δικαίωμα συμμετοχής στη διαδικασία σύναψης της παρούσας σύμβασης έχουν φυσικά ή νομικά πρόσωπα και, σε περίπτωση ενώσεων οικονομικών φορέων, τα μέλη αυτών, που είναι εγκατεστημένα σε:

α) κράτος-μέλος της Ένωσης,

β) κράτος-μέλος του Ευρωπαϊκού Οικονομικού Χώρου (Ε.Ο.Χ.),

γ) τρίτες χώρες που έχουν υπογράψει και κυρώσει τη ΣΔΣ, στο βαθμό που η υπό ανάθεση δημόσια σύμβαση καλύπτεται από τα Παραρτήματα 1, 2, 4, 5, 6 και 7 και τις γενικές σημειώσεις του σχετικού με την Ένωση Προσαρτήματος Ι της ως άνω Συμφωνίας, καθώς και

δ) σε τρίτες χώρες που δεν εμπίπτουν στην περίπτωση γ' της παρούσας παραγράφου και έχουν συνάψει διμερείς ή πολυμερείς συμφωνίες με την Ένωση σε θέματα διαδικασιών ανάθεσης δημοσίων συμβάσεων.

Στο βαθμό που καλύπτονται από τα Παραρτήματα 1, 2, 4 και 5, 6 και 7 και τις γενικές σημειώσεις του σχετικού με την Ένωση Προσαρτήματος Ι της ΣΔΣ, καθώς και τις λοιπές διεθνείς συμφωνίες από τις οποίες δεσμεύεται η Ένωση, οι αναθέτουσες αρχές επιφυλάσσουν για τα έργα, τα αγαθά, τις υπηρεσίες και τους οικονομικούς φορείς των χωρών που έχουν υπογράψει τις εν λόγω συμφωνίες μεταχείριση εξίσου ευνοϊκή με αυτήν που επιφυλάσσουν για τα έργα, τα αγαθά, τις υπηρεσίες και τους οικονομικούς φορείς της Ένωσης

2. Οικονομικός φορέας συμμετέχει είτε μεμονωμένα είτε ως μέλος ένωσης. Οι ενώσεις οικονομικών φορέων, συμπεριλαμβανομένων και των προσωρινών συμπράξεων, δεν απαιτείται να περιβληθούν συγκεκριμένη νομική μορφή για την υποβολή προσφοράς. Η αναθέτουσα αρχή μπορεί να απαιτήσει από τις ενώσεις οικονομικών φορέων να περιβληθούν συγκεκριμένη νομική μορφή, εφόσον τους ανατεθεί η σύμβαση.

Στις περιπτώσεις υποβολής προσφοράς από ένωση οικονομικών φορέων, όλα τα μέλη της ευθύνονται έναντι της αναθέτουσας αρχής αλληλέγγυα και εις ολόκληρον:

### 2.2.2 Εγγύηση συμμετοχής

2.2.2.1. Για την έγκυρη συμμετοχή στη διαδικασία σύναψης της παρούσας σύμβασης, κατατίθεται από τους συμμετέχοντες οικονομικούς φορείς (προσφέροντες), εγγυητική επιστολή συμμετοχής, που ανέρχεται στο ποσό των δύο χιλιάδων εξακοσίων ευρώ (**2.600,00 €**).

Στην περίπτωση ένωσης οικονομικών φορέων, η εγγύηση συμμετοχής περιλαμβάνει και τον όρο ότι η εγγύηση καλύπτει τις υποχρεώσεις όλων των οικονομικών φορέων που συμμετέχουν στην ένωση.

Η εγγύηση συμμετοχής πρέπει να ισχύει τουλάχιστον για τριάντα (30) ημέρες μετά τη λήξη του χρόνου ισχύος της προσφοράς του άρθρου 2.4.5 της παρούσας, άλλως η προσφορά απορρίπτεται. Η αναθέτουσα αρχή μπορεί, πριν από τη λήξη της προσφοράς, να ζητά από τους προσφέροντες να παρατείνουν, πριν τη λήξη τους, τη διάρκεια ισχύος της προσφοράς και της εγγύησης συμμετοχής.

Οι πρωτότυπες εγγυήσεις συμμετοχής, πλην των εγγυήσεων που εκδίδονται ηλεκτρονικά, προσκομίζονται, σε κλειστό φάκελο με ευθύνη του οικονομικού φορέα, το αργότερο πριν την ημερομηνία και ώρα αποσφράγισης των προσφορών που ορίζεται στην παρ. 3.1 της παρούσας, άλλως η προσφορά απορρίπτεται ως απαράδεκτη, μετά από γνώμη της Επιτροπής Διαγωνισμού.

**2.2.2.2.** Η εγγύηση συμμετοχής επιστρέφεται στον ανάδοχο με την προσκόμιση της εγγύησης καλής εκτέλεσης.

Η εγγύηση συμμετοχής επιστρέφεται στους λοιπούς προσφέροντες, σύμφωνα με τα ειδικότερα οριζόμενα στην παρ. 3 του άρθρου 72 του ν. 4412/2016.

**2.2.2.3.** Η εγγύηση συμμετοχής καταπίπτει εάν ο προσφέρων: α) αποσύρει την προσφορά του κατά τη διάρκεια ισχύος αυτής, β) παρέχει, εν γνώσει του, ψευδή στοιχεία ή πληροφορίες που αναφέρονται στις παραγράφους 2.2.3 έως 2.2.8, γ) δεν προσκομίζει εγκαίρως τα προβλεπόμενα από την παρούσα δικαιολογητικά (παραγράφοι 2.2.9 και 3.2), δ) δεν προσέλθει εγκαίρως για υπογραφή του συμφωνητικού, ε) υποβάλει μη κατάλληλη προσφορά, με την έννοια της περ. 46 της παρ. 1 του άρθρου 2 του ν. 4412/2016, στ) δεν ανταποκριθεί στη σχετική πρόσκληση της αναθέτουσας αρχής να εξηγήσει την τιμή ή το κόστος της προσφοράς του εντός της τεθείσας προθεσμίας και η προσφορά του απορριφθεί, ζ) στις περιπτώσεις των παρ. 3, 4 και 5 του άρθρου 103 του ν. 4412/2016, περί πρόσκλησης για υποβολή δικαιολογητικών από τον προσωρινό ανάδοχο, αν, κατά τον έλεγχο των παραπάνω δικαιολογητικών, σύμφωνα με τις παραγράφους 3.2 και 3.4 της παρούσας, διαπιστωθεί ότι τα στοιχεία που δηλώθηκαν στο ΕΕΕΣ είναι εκ προθέσεως απατηλά, ή ότι έχουν υποβληθεί πλαστά αποδεικτικά στοιχεία, ή αν, από τα παραπάνω δικαιολογητικά που προσκομίσθηκαν νομίμως και εμπροθέσμως, δεν αποδεικνύεται η μη συνδρομή των λόγων αποκλεισμού της παραγράφου 2.2.3 ή η πλήρωση μιας ή περισσότερων από τις απαιτήσεις των κριτηρίων ποιοτικής επιλογής.

### **2.2.3 Λόγοι αποκλεισμού**

Αποκλείεται από τη συμμετοχή στην παρούσα διαδικασία σύναψης σύμβασης (διαγωνισμό) οικονομικός φορέας, εφόσον συντρέχει στο πρόσωπό του (εάν πρόκειται για μεμονωμένο φυσικό ή νομικό πρόσωπο) ή σε ένα από τα μέλη του (εάν πρόκειται για ένωση οικονομικών φορέων) ένας ή περισσότεροι από τους ακόλουθους λόγους:

**2.2.3.1.** Όταν υπάρχει σε βάρος του αμετάκλητη καταδικαστική απόφαση για ένα από τα ακόλουθα εγκλήματα:

α) συμμετοχή σε εγκληματική οργάνωση, όπως αυτή ορίζεται στο άρθρο 2 της απόφασης-πλαίσιο 2008/841/ΔΕΥ του Συμβουλίου της 24ης Οκτωβρίου 2008, για την καταπολέμηση του οργανωμένου εγκλήματος (ΕΕ L 300 της 11.11.2008 σ.42), και τα εγκλήματα του άρθρου 187 του Ποινικού Κώδικα (εγκληματική οργάνωση),

β) ενεργητική δωροδοκία, όπως ορίζεται στο άρθρο 3 της σύμβασης περί της καταπολέμησης της δωροδοκίας στην οποία ενέχονται υπάλληλοι των Ευρωπαϊκών Κοινοτήτων ή των κρατών-μελών της Ένωσης (ΕΕ C 195 της 25.6.1997, σ. 1) και στην παρ. 1 του άρθρου 2 της απόφασης-πλαίσιο 2003/568/ΔΕΥ του Συμβουλίου της 22ας Ιουλίου 2003, για την καταπολέμηση της δωροδοκίας στον ιδιωτικό τομέα (ΕΕ L 192 της 31.7.2003, σ. 54), καθώς και όπως ορίζεται στο εθνικό δίκαιο του οικονομικού φορέα, και τα εγκλήματα των άρθρων 159Α (δωροδοκία πολιτικών προσώπων), 236 (δωροδοκία υπαλλήλου), 237 παρ. 2-4 (δωροδοκία δικαστικών λειτουργών), 237Α παρ. 2 (εμπορία επιρροής – μεσάζοντες), 396 παρ. 2 (δωροδοκία στον ιδιωτικό τομέα) του Ποινικού Κώδικα,

γ) απάτη εις βάρος των οικονομικών συμφερόντων της Ένωσης, κατά την έννοια των άρθρων 3 και 4 της Οδηγίας (ΕΕ) 2017/1371 του Ευρωπαϊκού Κοινοβουλίου και του Συμβουλίου της 5<sup>ης</sup> Ιουλίου 2017 σχετικά με την καταπολέμηση, μέσω του ποινικού δικαίου, της απάτης εις βάρος των οικονομικών συμφερόντων της Ένωσης (L 198/28.07.2017) και τα εγκλήματα των άρθρων 159Α (δωροδοκία πολιτικών προσώπων), 216 (πλαστογραφία), 236 (δωροδοκία υπαλλήλου), 237 παρ. 2-4 (δωροδοκία δικαστικών λειτουργών), 242 (ψευδής βεβαίωση, νόθευση κ.λπ.) 374 (διακεκριμένη κλοπή), 375 (υπεξαίρεση), 386 (απάτη), 386Α (απάτη με υπολογιστή), 386Β (απάτη σχετική με τις επιχορηγήσεις), 390 (απιστία) του Ποινικού Κώδικα και των άρθρων 155 επ. του Εθνικού Τελωνειακού Κώδικα (ν. 2960/2001, Α' 265), όταν αυτά στρέφονται κατά

των οικονομικών συμφερόντων της Ευρωπαϊκής Ένωσης ή συνδέονται με την προσβολή αυτών των συμφερόντων, καθώς και τα εγκλήματα των άρθρων 23 (διασυνοριακή απάτη σχετικά με τον ΦΠΑ) και 24 (επικουρικές διατάξεις για την ποινική προστασία των οικονομικών συμφερόντων της Ευρωπαϊκής Ένωσης) του ν. 4689/2020 (Α' 103),

δ) τρομοκρατικά εγκλήματα ή εγκλήματα συνδεδεμένα με τρομοκρατικές δραστηριότητες, όπως ορίζονται, αντιστοίχως, στα άρθρα 3-4 και 5-12 της Οδηγίας (ΕΕ) 2017/541 του Ευρωπαϊκού Κοινοβουλίου και του Συμβουλίου της 15<sup>ης</sup> Μαρτίου 2017 για την καταπολέμηση της τρομοκρατίας και την αντικατάσταση της απόφασης-πλακίσου 2002/475/ΔΕΥ του Συμβουλίου και για την τροποποίηση της απόφασης 2005/671/ΔΕΥ του Συμβουλίου (ΕΕ L 88/31.03.2017) ή ηθική αυτουργία ή συνέργεια ή απόπειρα διάπραξης εγκλήματος, όπως ορίζονται στο άρθρο 14 αυτής, και τα εγκλήματα των άρθρων 187Α και 187Β του Ποινικού Κώδικα, καθώς και τα εγκλήματα των άρθρων 32-35 του ν. 4689/2020 (Α'103),

ε) νομιμοποίηση εσόδων από παράνομες δραστηριότητες ή χρηματοδότηση της τρομοκρατίας, όπως αυτές ορίζονται στο άρθρο 1 της Οδηγίας (ΕΕ) 2015/849 του Ευρωπαϊκού Κοινοβουλίου και του Συμβουλίου της 20ης Μαΐου 2015, σχετικά με την πρόληψη της χρησιμοποίησης του χρηματοπιστωτικού συστήματος για τη νομιμοποίηση εσόδων από παράνομες δραστηριότητες ή για τη χρηματοδότηση της τρομοκρατίας, την τροποποίηση του κανονισμού (ΕΕ) αριθμ. 648/2012 του Ευρωπαϊκού Κοινοβουλίου και του Συμβουλίου, και την κατάργηση της οδηγίας 2005/60/ΕΚ του Ευρωπαϊκού Κοινοβουλίου και του Συμβουλίου και της οδηγίας 2006/70/ΕΚ της Επιτροπής (ΕΕ L 141/05.06.2015) και τα εγκλήματα των άρθρων 2 και 39 του ν. 4557/2018 (Α' 139),

στ) παιδική εργασία και άλλες μορφές εμπορίας ανθρώπων, όπως ορίζονται στο άρθρο 2 της Οδηγίας 2011/36/ΕΕ του Ευρωπαϊκού Κοινοβουλίου και του Συμβουλίου της 5ης Απριλίου 2011, για την πρόληψη και την καταπολέμηση της εμπορίας ανθρώπων και για την προστασία των θυμάτων της, καθώς και για την αντικατάσταση της απόφασης-πλακίσιο 2002/629/ΔΕΥ του Συμβουλίου (ΕΕ L 101 της 15.4.2011, σ. 1), και τα εγκλήματα του άρθρου 323Α του Ποινικού Κώδικα (εμπορία ανθρώπων).

Ο οικονομικός φορέας αποκλείεται, επίσης, όταν το πρόσωπο εις βάρος του οποίου εκδόθηκε αμετάκλητη καταδικαστική απόφαση είναι μέλος του διοικητικού, διευθυντικού ή εποπτικού οργάνου του ή έχει εξουσία εκπροσώπησης, λήψης αποφάσεων ή ελέγχου σε αυτό. Η υποχρέωση του προηγούμενου εδαφίου αφορά:

- στις περιπτώσεις εταιρειών περιορισμένης ευθύνης (Ε.Π.Ε.), ιδιωτικών κεφαλαιουχικών εταιρειών (Ι.Κ.Ε.) και προσωπικών εταιρειών (Ο.Ε. και Ε.Ε.) τους διαχειριστές.
- στις περιπτώσεις ανωνύμων εταιρειών (Α.Ε.), τον διευθύνοντα Σύμβουλο, τα μέλη του Διοικητικού Συμβουλίου, καθώς και τα πρόσωπα στα οποία με απόφαση του Διοικητικού Συμβουλίου έχει ανατεθεί το σύνολο της διαχείρισης και εκπροσώπησης της εταιρείας.
- στις περιπτώσεις Συνεταιρισμών, τα μέλη του Διοικητικού Συμβουλίου.
- σε όλες τις υπόλοιπες περιπτώσεις νομικών προσώπων, τον κατά περίπτωση νόμιμο εκπρόσωπο.

**Εάν στις ως άνω περιπτώσεις (α) έως (στ) η κατά τα ανωτέρω, περίοδος αποκλεισμού δεν έχει καθοριστεί με αμετάκλητη απόφαση, αυτή ανέρχεται σε πέντε (5) έτη από την ημερομηνία της καταδίκης με αμετάκλητη απόφαση.**

**2.2.3.2.** Στις ακόλουθες περιπτώσεις:

α) όταν ο οικονομικός φορέας έχει αθετήσει τις υποχρεώσεις του όσον αφορά στην καταβολή φόρων ή εισφορών κοινωνικής ασφάλισης και αυτό έχει διαπιστωθεί από δικαστική ή διοικητική απόφαση με τελεσίδικη και δεσμευτική ισχύ, σύμφωνα με διατάξεις της χώρας όπου είναι εγκατεστημένος ή την εθνική νομοθεσία ή

β) όταν η αναθέτουσα αρχή μπορεί να αποδείξει με τα κατάλληλα μέσα ότι ο οικονομικός φορέας έχει αθετήσει τις υποχρεώσεις του όσον αφορά την καταβολή φόρων ή εισφορών κοινωνικής ασφάλισης.

Αν ο οικονομικός φορέας είναι Έλληνας πολίτης ή έχει την εγκατάστασή του στην Ελλάδα, οι υποχρεώσεις του που αφορούν στις εισφορές κοινωνικής ασφάλισης καλύπτουν τόσο την κύρια όσο και την επικουρική ασφάλιση.

Οι υποχρεώσεις των περ. α' και β' της παρ. 2.2.3.2 θεωρείται ότι δεν έχουν αθετηθεί εφόσον δεν έχουν καταστεί ληξιπρόθεσμες ή εφόσον αυτές έχουν υπαχθεί σε δεσμευτικό διακανονισμό που τηρείται.

Δεν αποκλείεται ο οικονομικός φορέας, όταν έχει εκπληρώσει τις υποχρεώσεις του είτε καταβάλλοντας τους φόρους ή τις εισφορές κοινωνικής ασφάλισης που οφείλει, συμπεριλαμβανομένων, κατά περίπτωση, των δεδουλευμένων τόκων ή των προστίμων είτε υπαγόμενος σε δεσμευτικό διακανονισμό για την καταβολή τους στο μέτρο που τηρεί τους όρους του δεσμευτικού κανονισμού.

**2.2.3.3** Κατ' εξαίρεση, επίσης, ο οικονομικός φορέας δεν αποκλείεται, όταν ο αποκλεισμός, σύμφωνα με την παράγραφο 2.2.3.2, θα ήταν σαφώς δυσανάλογος, ιδίως όταν μόνο μικρά ποσά των φόρων ή των εισφορών κοινωνικής ασφάλισης δεν έχουν καταβληθεί ή όταν ο οικονομικός φορέας ενημερώθηκε σχετικά με το ακριβές ποσό που οφείλεται λόγω αθέτησης των υποχρεώσεών του όσον αφορά στην καταβολή φόρων ή εισφορών κοινωνικής ασφάλισης σε χρόνο κατά τον οποίο δεν είχε τη δυνατότητα να λάβει μέτρα, σύμφωνα με το τελευταίο εδάφιο της παρ. 2 του άρθρου 73 ν. 4412/2016, πριν από την εκπνοή της προθεσμίας υποβολής προσφοράς.

**2.2.3.4.** Αποκλείεται από τη συμμετοχή στη διαδικασία σύναψης της παρούσας σύμβασης, οικονομικός φορέας σε οποιαδήποτε από τις ακόλουθες καταστάσεις:

(α) εάν έχει αθετήσει τις υποχρεώσεις που προβλέπονται στην παρ. 2 του άρθρου 18 του ν. 4412/2016, περί αρχών που εφαρμόζονται στις διαδικασίες σύναψης δημοσίων συμβάσεων,

(β) εάν τελεί υπό πτώχευση ή έχει υπαχθεί σε διαδικασία ειδικής εκκαθάρισης ή τελεί υπό αναγκαστική διαχείριση από εκκαθαριστή ή από το δικαστήριο ή έχει υπαχθεί σε διαδικασία πτωχευτικού συμβιβασμού ή έχει αναστείλει τις επιχειρηματικές του δραστηριότητες ή έχει υπαχθεί σε διαδικασία εξυγίανσης και δεν τηρεί τους όρους αυτής ή εάν βρίσκεται σε οποιαδήποτε ανάλογη κατάσταση προκύπτουσα από παρόμοια διαδικασία, προβλεπόμενη σε εθνικές διατάξεις νόμου. Η αναθέτουσα αρχή μπορεί να μην αποκλείει έναν οικονομικό φορέα ο οποίος βρίσκεται σε μία εκ των καταστάσεων που αναφέρονται στην περίπτωση αυτή, υπό την προϋπόθεση ότι αποδεικνύει ότι ο εν λόγω φορέας είναι σε θέση να εκτελέσει τη σύμβαση, λαμβάνοντας υπόψη τις ισχύουσες διατάξεις και τα μέτρα για τη συνέχιση της επιχειρηματικής του λειτουργίας,

(γ) εάν, με την επιφύλαξη της παραγράφου 3β του άρθρου 44 του ν. 3959/2011 περί ποινικών κυρώσεων και άλλων διοικητικών συνεπειών, υπάρχουν επαρκώς εύλογες ενδείξεις που οδηγούν στο συμπέρασμα ότι ο οικονομικός φορέας συνήψε συμφωνίες με άλλους οικονομικούς φορείς με στόχο τη στρέβλωση του ανταγωνισμού,

δ) εάν μία κατάσταση σύγκρουσης συμφερόντων κατά την έννοια του άρθρου 24 του ν. 4412/2016 δεν μπορεί να θεραπευθεί αποτελεσματικά με άλλα, λιγότερο παρεμβατικά, μέσα,

(ε) εάν μία κατάσταση στρέβλωσης του ανταγωνισμού από την πρότερη συμμετοχή του οικονομικού φορέα κατά την προετοιμασία της διαδικασίας σύναψης σύμβασης, σύμφωνα με όσα ορίζονται στο άρθρο 48 του ν. 4412/2016, δεν μπορεί να θεραπευθεί με άλλα, λιγότερο παρεμβατικά, μέσα,

(στ) εάν έχει επιδείξει σοβαρή ή επαναλαμβανόμενη πλημμέλεια κατά την εκτέλεση ουσιώδους απαίτησης στο πλαίσιο προηγούμενης δημόσιας σύμβασης, προηγούμενης σύμβασης με αναθέτοντα φορέα ή προηγούμενης σύμβασης παραχώρησης που είχε ως αποτέλεσμα την πρόωρη καταγγελία της προηγούμενης σύμβασης, αποζημιώσεις ή άλλες παρόμοιες κυρώσεις,

(ζ) εάν έχει κριθεί ένοχος εκ προθέσεως σοβαρών απατηλών δηλώσεων κατά την παροχή των πληροφοριών που απαιτούνται για την εξακρίβωση της απουσίας των λόγων αποκλεισμού ή την πλήρωση των κριτηρίων επιλογής, έχει αποκρύψει τις πληροφορίες αυτές ή δεν είναι σε θέση να προσκομίσει τα δικαιολογητικά που απαιτούνται κατ' εφαρμογή της παραγράφου 2.2.9.2 της παρούσας,

(η) εάν επιχείρησε να επηρεάσει με αθέμιτο τρόπο τη διαδικασία λήψης αποφάσεων της αναθέτουσας αρχής, να αποκτήσει εμπιστευτικές πληροφορίες που ενδέχεται να του αποφέρουν αθέμιτο πλεονέκτημα στη διαδικασία σύναψης σύμβασης ή να παράσχει με απατηλό τρόπο παραπλανητικές πληροφορίες που

ενδέχεται να επηρεάσουν ουσιωδώς τις αποφάσεις που αφορούν τον αποκλεισμό, την επιλογή ή την ανάθεση,

(θ) εάν η αναθέτουσα αρχή μπορεί να αποδείξει, με κατάλληλα μέσα ότι έχει διαπράξει σοβαρό επαγγελματικό παράπτωμα, το οποίο θέτει εν αμφιβόλω την ακεραιότητά του.

**Εάν στις ως άνω περιπτώσεις (α) έως (θ) η περίοδος αποκλεισμού δεν έχει καθοριστεί με αμετάκλητη απόφαση, αυτή ανέρχεται σε τρία (3) έτη από την ημερομηνία έκδοσης πράξης που βεβαιώνει το σχετικό γεγονός.**

**2.2.3.5.** Ο οικονομικός φορέας αποκλείεται σε οποιοδήποτε χρονικό σημείο κατά τη διάρκεια της διαδικασίας σύναψης της παρούσας σύμβασης, όταν αποδεικνύεται ότι βρίσκεται, λόγω πράξεων ή παραλείψεων του, είτε πριν είτε κατά τη διαδικασία, σε μία από τις ως άνω περιπτώσεις.

**2.2.3.6.** Οικονομικός φορέας που εμπίπτει σε μια από τις καταστάσεις που αναφέρονται στις παραγράφους 2.2.3.1 και 2.2.3.4, εκτός από την περ. β αυτής, μπορεί να προσκομίζει στοιχεία, προκειμένου να αποδείξει ότι τα μέτρα που έλαβε επαρκούν για να αποδείξουν την αξιοπιστία του, παρότι συντρέχει ο σχετικός λόγος αποκλεισμού (αυτοκάθαρση). Για τον σκοπό αυτόν, ο οικονομικός φορέας αποδεικνύει ότι έχει καταβάλει ή έχει δεσμευθεί να καταβάλει αποζημίωση για ζημίες που προκλήθηκαν από το ποινικό αδίκημα ή το παράπτωμα, ότι έχει διευκρινίσει τα γεγονότα και τις περιστάσεις με ολοκληρωμένο τρόπο, μέσω ενεργού συνεργασίας με τις ερευνητικές αρχές, και έχει λάβει συγκεκριμένα τεχνικά και οργανωτικά μέτρα, καθώς και μέτρα σε επίπεδο προσωπικού κατάλληλα για την αποφυγή περαιτέρω ποινικών αδικημάτων ή παραπτωμάτων. Τα μέτρα που λαμβάνονται από τους οικονομικούς φορείς αξιολογούνται σε συνάρτηση με τη σοβαρότητα και τις ιδιαίτερες περιστάσεις του ποινικού αδικήματος ή του παραπτώματος. Εάν τα στοιχεία κριθούν επαρκή, ο εν λόγω οικονομικός φορέας δεν αποκλείεται από τη διαδικασία σύναψης σύμβασης. Αν τα μέτρα κριθούν ανεπαρκή, γνωστοποιείται στον οικονομικό φορέα το σκεπτικό της απόφασης αυτής. Οικονομικός φορέας που έχει αποκλειστεί, σύμφωνα με τις κείμενες διατάξεις, με τελεσίδικη απόφαση, σε εθνικό επίπεδο, από τη συμμετοχή σε διαδικασίες σύναψης σύμβασης ή ανάθεσης παραχώρησης δεν μπορεί να κάνει χρήση της ανωτέρω δυνατότητας κατά την περίοδο του αποκλεισμού που ορίζεται στην εν λόγω απόφαση.

**2.2.3.7.** Η απόφαση για την διαπίστωση της επάρκειας ή μη των επανορθωτικών μέτρων κατά την προηγούμενη παράγραφο εκδίδεται σύμφωνα με τα οριζόμενα στις παρ. 8 και 9 του άρθρου 73 του ν. 4412/2016.

**2.2.3.8.** Οικονομικός φορέας, σε βάρος του οποίου έχει επιβληθεί η κύρωση του οριζόντιου αποκλεισμού σύμφωνα με τις κείμενες διατάξεις και για το χρονικό διάστημα που αυτή ορίζει, αποκλείεται από την παρούσα διαδικασία σύναψης της σύμβασης.

## **Κριτήρια Επιλογής**

### **2.2.4 Καταλληλότητα άσκησης επαγγελματικής δραστηριότητας**

Οι οικονομικοί φορείς που συμμετέχουν στη διαδικασία σύναψης της παρούσας σύμβασης απαιτείται να ασκούν εμπορική ή βιομηχανική ή βιοτεχνική ή κατασκευαστική ή μελετητική δραστηριότητα συναφή με το αντικείμενο της προμήθειας.

Οι οικονομικοί φορείς που είναι εγκατεστημένοι σε κράτος μέλος της Ευρωπαϊκής Ένωσης απαιτείται να είναι εγγεγραμμένοι σε ένα από τα επαγγελματικά ή εμπορικά μητρώα που τηρούνται στο κράτος εγκατάστασής τους ή να ικανοποιούν οποιαδήποτε άλλη απαίτηση ορίζεται στο Παράρτημα XI του Προσαρτήματος Α' του ν. 4412/2016.

Στην περίπτωση οικονομικών φορέων εγκατεστημένων σε κράτος μέλος του Ευρωπαϊκού Οικονομικού Χώρου (Ε.Ο.Χ) ή σε τρίτες χώρες που προσχωρήσει στη ΣΔΣ, ή σε τρίτες χώρες που δεν εμπίπτουν στην προηγούμενη περίπτωση και έχουν συνάψει διμερείς ή πολυμερείς συμφωνίες με την Ένωση σε θέματα διαδικασιών ανάθεσης δημοσίων συμβάσεων, απαιτείται να είναι εγγεγραμμένοι σε αντίστοιχα επαγγελματικά ή εμπορικά μητρώα.

Οι εγκατεστημένοι στην Ελλάδα οικονομικοί φορείς απαιτείται να είναι εγγεγραμμένοι στο Βιοτεχνικό ή Εμπορικό ή Βιομηχανικό Επιμελητήριο.

Στην περίπτωση ένωσης οικονομικών φορέων, η καταλληλότητα άσκησης επαγγελματικής δραστηριότητας θα πρέπει να καλύπτεται από όλα τα μέλη της ένωσης.

### **2.2.5 Οικονομική και χρηματοοικονομική επάρκεια**

Όσον αφορά στην οικονομική και χρηματοοικονομική επάρκεια για την παρούσα διαδικασία σύναψης σύμβασης, οι οικονομικοί φορείς απαιτείται να διαθέτουν μέσο γενικό ετήσιο κύκλο εργασιών των τριών (3) τελευταίων διαχειριστικών χρήσεων 2019, 2020, 2021, ή για όσο διάστημα ασκούν την επαγγελματική τους δραστηριότητα, τουλάχιστον ίσο με το ½ του προϋπολογισμού της παρούσας Διακήρυξης, χωρίς ΦΠΑ. Σε περίπτωση ένωσης οικονομικών φορέων, οι παραπάνω ελάχιστες απαιτήσεις καλύπτονται αθροιστικά από τα μέλη της ένωσης.

### **2.2.6 Τεχνική και επαγγελματική ικανότητα**

Όσον αφορά στην τεχνική και επαγγελματική ικανότητα οι οικονομικοί φορείς που συμμετέχουν απαιτείται κατά τη διάρκεια των οικονομικών χρήσεων 2019, 2020 και 2021 να έχουν εκτελέσει συμβάσεις προμήθειας συναφών με το αντικείμενο της παρούσας ειδών, συνολικής αξίας τουλάχιστον ίσης με το ½ του προϋπολογισμού της Διακήρυξης (χωρίς ΦΠΑ).

Το ποσό αυτό μπορεί να προκύπτει από την αξία είτε μίας είτε περισσότερων συμβάσεων αθροιστικά.

Σε περίπτωση ένωσης οικονομικών φορέων, οι παραπάνω ελάχιστες απαιτήσεις καλύπτονται αθροιστικά από τα μέλη της ένωσης.

### **2.2.7 Πρότυπα διασφάλισης ποιότητας και πρότυπα περιβαλλοντικής διαχείρισης**

Οι οικονομικοί φορείς για την παρούσα διαδικασία σύναψης σύμβασης οφείλουν να συμμορφώνονται με: τα όρια και της ΚΥΑ 20488/10 (ΦΕΚ Β749) και ΚΥΑ 100079 (ΦΕΚ Β135) όπως έχουν τροποποιηθεί και ισχύουν καθώς και

- Πιστοποιητικό Συστήματος Διαχείρισης Ποιότητας τύπου EN ISO 9001, για συναφείς υπηρεσίες, σε ισχύ.
- Πιστοποιητικό Συστήματος Περιβαλλοντικής Διαχείρισης Ποιότητας τύπου EN ISO 14001, για συναφείς υπηρεσίες, σε ισχύ.
- Πιστοποιητικό Συστήματος Διαχείρισης Υγείας & Ασφάλειας στην Εργασία EN ISO 45001, για συναφείς υπηρεσίες, σε ισχύ.

Η αναθέτουσα αρχή αναγνωρίζει ισοδύναμα πιστοποιητικά που έχουν εκδοθεί από φορείς διαπιστευμένους από ισοδύναμους Οργανισμούς διαπίστευσης, εδρεύοντες και σε άλλα κράτη - μέλη. Επίσης, κάνει δεκτά άλλα αποδεικτικά στοιχεία για ισοδύναμα μέτρα διασφάλισης ποιότητας, εφόσον ο ενδιαφερόμενος οικονομικός φορέας δεν είχε τη δυνατότητα να αποκτήσει τα εν λόγω πιστοποιητικά εντός των σχετικών προθεσμιών για λόγους για τους οποίους δεν ευθύνεται ο ίδιος, υπό την προϋπόθεση ότι ο οικονομικός φορέας αποδεικνύει ότι τα προτεινόμενα μέτρα διασφάλισης ποιότητας πληρούν τα απαιτούμενα πρότυπα διασφάλισης ποιότητας.

### **2.2.8 Στήριξη στην ικανότητα τρίτων – Υπεργολαβία**

#### **2.2.8.1. Στήριξη στην ικανότητα τρίτων**

Οι οικονομικοί φορείς μπορούν, όσον αφορά στα κριτήρια της οικονομικής και χρηματοοικονομικής επάρκειας (της παραγράφου 2.2.5) και τα σχετικά με την τεχνική και επαγγελματική ικανότητα (της παραγράφου 2.2.6), να στηρίζονται στις ικανότητες άλλων φορέων, ασχέτως της νομικής φύσης των δεσμών τους με αυτούς. Στην περίπτωση αυτή, αποδεικνύουν ότι θα έχουν στη διάθεσή τους τους αναγκαίους πόρους, με την προσκόμιση της σχετικής δέσμευσης των φορέων στην ικανότητα των οποίων στηρίζονται.

Όταν οι οικονομικοί φορείς στηρίζονται στις ικανότητες άλλων φορέων όσον αφορά τα κριτήρια που σχετίζονται με την απαιτούμενη με τη διακήρυξη οικονομική και χρηματοοικονομική επάρκεια, οι εν λόγω

οικονομικοί φορείς και αυτοί στους οποίους στηρίζονται είναι από κοινού υπεύθυνοι για την εκτέλεση της σύμβασης.

Υπό τους ίδιους όρους οι ενώσεις οικονομικών φορέων μπορούν να στηρίζονται στις ικανότητες των συμμετεχόντων στην ένωση ή άλλων φορέων.

Η εκτέλεση των εργασιών εγκατάστασης των υπό προμήθεια ειδών γίνεται υποχρεωτικά από τον προσφέροντα ή, αν η προσφορά υποβάλλεται από ένωση οικονομικών φορέων, από έναν από τους συμμετέχοντες στην ένωση αυτή.

Η αναθέτουσα αρχή ελέγχει αν οι φορείς, στις ικανότητες των οποίων προτίθεται να στηριχθεί ο οικονομικός φορέας, πληρούν κατά περίπτωση τα σχετικά κριτήρια επιλογής και εάν συντρέχουν λόγοι αποκλεισμού της παραγράφου 2.2.3.. Ο οικονομικός φορέας υποχρεούται να αντικαταστήσει έναν φορέα στην ικανότητα του οποίου στηρίζεται, εφόσον ο τελευταίος δεν πληροί το σχετικό κριτήριο επιλογής ή για τον οποίο συντρέχουν λόγοι αποκλεισμού, εντός προθεσμίας τριάντα (30) ημερών από την σχετική πρόσκληση της αναθέτουσας αρχής, η οποία απευθύνεται στον οικονομικό φορέα μέσω της λειτουργικότητας «Επικοινωνία» του ΕΣΗΔΗΣ. Ο φορέας που αντικαθιστά φορέα του προηγούμενου εδαφίου δεν επιτρέπεται να αντικατασταθεί εκ νέου.

### **2.2.8.2. Υπεργολαβία**

Ο οικονομικός φορέας αναφέρει στην προσφορά του το τμήμα της σύμβασης που προτίθεται να αναθέσει υπό μορφή υπεργολαβίας σε τρίτους, καθώς και τους υπεργολάβους που προτείνει. Στην περίπτωση που ο προσφέρων αναφέρει στην προσφορά του ότι προτίθεται να αναθέσει τμήμα(τα) της σύμβασης υπό μορφή υπεργολαβίας σε τρίτους σε ποσοστό που υπερβαίνει το τριάντα τοις εκατό (30%) της συνολικής αξίας της σύμβασης, η αναθέτουσα αρχή ελέγχει ότι δεν συντρέχουν οι λόγοι αποκλεισμού της παραγράφου 2.2.3 της παρούσας. Ο οικονομικός φορέας υποχρεούται να αντικαταστήσει έναν υπεργολάβο, εφόσον συντρέχουν στο πρόσωπό του λόγοι αποκλεισμού της ως άνω παραγράφου 2.2.3..

### **2.2.9 Κανόνες απόδειξης ποιοτικής επιλογής**

Το δικαίωμα συμμετοχής των οικονομικών φορέων και οι όροι και προϋποθέσεις συμμετοχής τους, όπως ορίζονται στις παραγράφους 2.2.1 έως 2.2.8, κρίνονται κατά την υποβολή της προσφοράς δια του ΕΕΕΣ, κατά τα οριζόμενα στην παράγραφο 2.2.9.1, κατά την υποβολή των δικαιολογητικών της παραγράφου 2.2.9.2 και κατά τη σύναψη της σύμβασης δια της υπεύθυνης δήλωσης, της περ. δ' της παρ. 3 του άρθρου 105 του ν. 4412/2016.

Στην περίπτωση που ο οικονομικός φορέας στηρίζεται στις ικανότητες άλλων φορέων, σύμφωνα με την παράγραφο 2.2.8. της παρούσας, οι φορείς στην ικανότητα των οποίων στηρίζεται υποχρεούνται να αποδεικνύουν, κατά τα οριζόμενα στις παραγράφους 2.2.9.1 και 2.2.9.2, ότι δεν συντρέχουν οι λόγοι αποκλεισμού της παραγράφου 2.2.3 της παρούσας και ότι πληρούν τα σχετικά κριτήρια επιλογής κατά περίπτωση.

Στην περίπτωση που ο οικονομικός φορέας αναφέρει στην προσφορά του ότι προτίθεται να αναθέσει τμήμα(τα) της σύμβασης υπό μορφή υπεργολαβίας σε τρίτους σε ποσοστό που υπερβαίνει το τριάντα τοις εκατό (30%) της συνολικής αξίας της σύμβασης, οι υπεργολάβοι υποχρεούνται να αποδεικνύουν, κατά τα οριζόμενα στις παραγράφους 2.2.9.1 και 2.2.9.2, ότι δεν συντρέχουν οι λόγοι αποκλεισμού της παραγράφου 2.2.3 της παρούσας.

Αν επέλθουν μεταβολές στις προϋποθέσεις τις οποίες οι προσφέροντες δηλώσουν ότι πληρούν, σύμφωνα με το παρόν άρθρο, οι οποίες επέλθουν ή για τις οποίες λάβουν γνώση μετά την συμπλήρωση του ΕΕΕΣ και μέχρι την ημέρα της έγγραφης πρόσκλησης για την σύναψη του συμφωνητικού οι προσφέροντες οφείλουν να ενημερώσουν αμελλητί την αναθέτουσα αρχή.

#### **2.2.9.1 Προκαταρκτική απόδειξη κατά την υποβολή προσφορών**

Προς προκαταρκτική απόδειξη ότι οι προσφέροντες οικονομικοί φορείς: α) δεν βρίσκονται σε μία από τις καταστάσεις της παραγράφου 2.2.3 και β) πληρούν τα σχετικά κριτήρια επιλογής των παραγράφων 2.2.4, 2.2.5, 2.2.6 και 2.2.7 της παρούσας, προσκομίζουν κατά την υποβολή της προσφοράς τους, ως δικαιολογητικό συμμετοχής, το προβλεπόμενο από το άρθρο 79 παρ. 1 και 3 του ν. 4412/2016 Ευρωπαϊκό



Ενιαίο Έγγραφο Σύμβασης (ΕΕΕΣ), σύμφωνα με το επισυναπτόμενο στην παρούσα Παράρτημα «Δ», το οποίο ισοδυναμεί με ενημερωμένη υπεύθυνη δήλωση, με τις συνέπειες του ν. 1599/1986.

Στην ηλεκτρονική διεύθυνση [http://www.eprocurement.gov.gr/webcenter/files/anakinoseis/ees\\_odigies.pdf](http://www.eprocurement.gov.gr/webcenter/files/anakinoseis/ees_odigies.pdf), αναρτώνται οδηγίες για την ηλεκτρονική συμπλήρωση του ΕΕΕΣ και συμβουλές σχετικά με τη χρήση της υπηρεσίας ΕΕΕΣ.

Το ΕΕΕΣ φέρει υπογραφή με ημερομηνία εντός του χρονικού διαστήματος κατά το οποίο μπορούν να υποβάλλονται προσφορές. Αν στο διάστημα που μεσολαβεί μεταξύ της ημερομηνίας υπογραφής του ΕΕΕΣ και της καταληκτικής ημερομηνίας υποβολής προσφορών έχουν επέλθει μεταβολές στα δηλωθέντα στοιχεία, εκ μέρους του, στο ΕΕΕΣ, ο οικονομικός φορέας αποσύρει την προσφορά του, χωρίς να απαιτείται απόφαση της αναθέτουσας αρχής. Στη συνέχεια μπορεί να την υποβάλει εκ νέου με επίκαιρο ΕΕΕΣ.

Ο οικονομικός φορέας δύναται να διευκρινίζει τις δηλώσεις και πληροφορίες που παρέχει στο ΕΕΕΣ με συνοδευτική υπεύθυνη δήλωση, την οποία υποβάλλει μαζί με αυτό.

Κατά την υποβολή του ΕΕΕΣ, καθώς και της συνοδευτικής υπεύθυνης δήλωσης, είναι δυνατή, με μόνη την υπογραφή του κατά περίπτωση εκπροσώπου του οικονομικού φορέα, η προκαταρκτική απόδειξη των λόγων αποκλεισμού που αναφέρονται στην παράγραφο 2.2.3 της παρούσας, για το σύνολο των φυσικών προσώπων που είναι μέλη του διοικητικού, διευθυντικού ή εποπτικού οργάνου του ή έχουν εξουσία εκπροσώπησης, λήψης αποφάσεων ή ελέγχου σε αυτόν.

Ως εκπρόσωπος του οικονομικού φορέα νοείται ο νόμιμος εκπρόσωπος αυτού, όπως προκύπτει από το ισχύον καταστατικό ή το πρακτικό εκπροσώπησης του κατά το χρόνο υποβολής της προσφοράς ή το αρμοδίως εξουσιοδοτημένο φυσικό πρόσωπο να εκπροσωπεί τον οικονομικό φορέα για διαδικασίες σύναψης συμβάσεων ή για συγκεκριμένη διαδικασία σύναψης σύμβασης.

Στην περίπτωση υποβολής προσφοράς από ένωση οικονομικών φορέων το ΕΕΕΣ υποβάλλεται χωριστά από κάθε μέλος της ένωσης. Στο ΕΕΕΣ απαραίτητως πρέπει να προσδιορίζεται η έκταση και το είδος της συμμετοχής του (συμπεριλαμβανομένης της κατανομής αμοιβής μεταξύ τους) κάθε μέλους της ένωσης, καθώς και ο εκπρόσωπος/συντονιστής αυτής.

Ο οικονομικός φορέας φέρει την ειδική υποχρέωση, να δηλώσει, μέσω του ΕΕΕΣ, την κατάστασή του σε σχέση με τους λόγους που προβλέπονται στο άρθρο 73 του ν. 4412/2016 και την παράγραφο 2.2.3 της παρούσας και ταυτόχρονα να επικαλεσθεί και τυχόν ληφθέντα μέτρα προς αποκατάσταση της αξιοπιστίας του.

Ιδίως επισημαίνεται ότι κατά την απάντηση οικονομικού φορέα στο σχετικό πεδίο του ΕΕΕΣ για τυχόν σύναψη συμφωνιών με άλλους οικονομικούς φορείς με στόχο τη στρέβλωση του ανταγωνισμού, η συνδρομή περιστάσεων, όπως η πάροδος της τριετούς περιόδου της ισχύος του λόγου αποκλεισμού (παραγράφου 10 του άρθρου 73) ή η εφαρμογή της διάταξης της παραγράφου 3β του άρθρου 44 του ν. 3959/2011, σύμφωνα με την περ. γ της παραγράφου 2.2.3.4 της παρούσας, αναλύεται στο σχετικό πεδίο που προβάλλει κατόπιν θετικής απάντησης.

Όσον αφορά στις υποχρεώσεις του ως προς την καταβολή φόρων ή εισφορών κοινωνικής ασφάλισης (περ. α' και β' της παρ. 2 του άρθρου 73 του ν. 4412/2016) αυτές θεωρείται ότι δεν έχουν αθετηθεί εφόσον δεν έχουν καταστεί ληξιπρόθεσμες ή εφόσον έχουν υπαχθεί σε δεσμευτικό διακανονισμό που τηρείται. Στην περίπτωση αυτή, ο οικονομικός φορέας δεν υποχρεούται να απαντήσει καταφατικά στο σχετικό πεδίο του ΕΕΕΣ με το οποίο ερωτάται εάν ο οικονομικός φορέας έχει ανεκπλήρωτες υποχρεώσεις όσον αφορά στην καταβολή φόρων ή εισφορών κοινωνικής ασφάλισης ή, κατά περίπτωση, εάν έχει αθετήσει τις παραπάνω υποχρεώσεις του.

### **2.2.9.2 Αποδεικτικά μέσα**

**A.** Για την απόδειξη της μη συνδρομής λόγων αποκλεισμού κατ' άρθρο 2.2.3 και της πλήρωσης των κριτηρίων ποιοτικής επιλογής κατά τις παραγράφους 2.2.4, 2.2.5, 2.2.6 και 2.2.7, οι οικονομικοί φορείς προσκομίζουν τα δικαιολογητικά του παρόντος. Η προσκόμιση των εν λόγω δικαιολογητικών γίνεται κατά

τα οριζόμενα στο άρθρο 3.2 από τον προσωρινό ανάδοχο. Η αναθέτουσα αρχή μπορεί να ζητεί από προσφέροντες, σε οποιοδήποτε χρονικό σημείο κατά τη διάρκεια της διαδικασίας, να υποβάλλουν όλα ή ορισμένα δικαιολογητικά, όταν αυτό απαιτείται για την ορθή διεξαγωγή της διαδικασίας.

Οι οικονομικοί φορείς δεν υποχρεούνται να υποβάλλουν δικαιολογητικά ή άλλα αποδεικτικά στοιχεία, αν και στο μέτρο που η αναθέτουσα αρχή έχει τη δυνατότητα να λαμβάνει τα πιστοποιητικά ή τις συναφείς πληροφορίες απευθείας μέσω πρόσβασης σε εθνική βάση δεδομένων σε οποιοδήποτε κράτος - μέλος της Ένωσης, η οποία διατίθεται δωρεάν, όπως εθνικό μητρώο συμβάσεων, εικονικό φάκελο επιχείρησης, ηλεκτρονικό σύστημα αποθήκευσης εγγράφων ή σύστημα προεπιλογής. Η δήλωση για την πρόσβαση σε εθνική βάση δεδομένων εμπεριέχεται στο Ευρωπαϊκό Ενιαίο Έγγραφο Σύμβασης (ΕΕΕΣ), στο οποίο περιέχονται επίσης οι πληροφορίες που απαιτούνται για τον συγκεκριμένο σκοπό, όπως η ηλεκτρονική διεύθυνση της βάσης δεδομένων, τυχόν δεδομένα αναγνώρισης και, κατά περίπτωση, η απαραίτητη δήλωση συναίνεσης.

Οι οικονομικοί φορείς δεν υποχρεούνται να υποβάλουν δικαιολογητικά, όταν η αναθέτουσα αρχή που έχει αναθέσει τη σύμβαση διαθέτει ήδη τα ως άνω δικαιολογητικά και αυτά εξακολουθούν να ισχύουν.

Τα δικαιολογητικά του παρόντος υποβάλλονται και γίνονται αποδεκτά σύμφωνα με την παράγραφο 2.4.2.5. και 3.2 της παρούσας.

Τα αποδεικτικά έγγραφα συντάσσονται στην ελληνική γλώσσα ή συνοδεύονται από επίσημη μετάφρασή τους στην ελληνική γλώσσα σύμφωνα με την παράγραφο 2.1.4.

**B. 1.** Για την απόδειξη της μη συνδρομής των λόγων αποκλεισμού της παραγράφου 2.2.3 οι προσφέροντες οικονομικοί φορείς προσκομίζουν αντίστοιχα τα δικαιολογητικά που αναφέρονται παρακάτω.

Αν το αρμόδιο για την έκδοση των ανωτέρω κράτος-μέλος ή χώρα δεν εκδίδει τέτοιου είδους έγγραφα ή πιστοποιητικά ή όπου το έγγραφο ή τα πιστοποιητικά αυτά δεν καλύπτουν όλες τις περιπτώσεις που αναφέρονται στις παραγράφους 2.2.3.1 και 2.2.3.2 περ. α' και β', καθώς και στην περ. β' της παραγράφου 2.2.3.4, τα έγγραφα ή τα πιστοποιητικά μπορεί να αντικαθίστανται από ένορκη βεβαίωση ή, στα κράτη - μέλη ή στις χώρες όπου δεν προβλέπεται ένορκη βεβαίωση, από υπεύθυνη δήλωση του ενδιαφερομένου ενώπιον αρμόδιας δικαστικής ή διοικητικής αρχής, συμβολαιογράφου ή αρμόδιου επαγγελματικού ή εμπορικού οργανισμού του κράτους - μέλους ή της χώρας καταγωγής ή της χώρας όπου είναι εγκατεστημένος ο οικονομικός φορέας. Οι αρμόδιες δημόσιες αρχές παρέχουν, όπου κρίνεται αναγκαίο, επίσημη δήλωση στην οποία αναφέρεται ότι δεν εκδίδονται τα έγγραφα ή τα πιστοποιητικά της παρούσας παραγράφου ή ότι τα έγγραφα αυτά δεν καλύπτουν όλες τις περιπτώσεις που αναφέρονται στις παραγράφους 2.2.3.1 και 2.2.3.2 περ. α' και β', καθώς και στην περ. β' της παραγράφου 2.2.3.4. Οι επίσημες δηλώσεις καθίστανται διαθέσιμες μέσω του επιγραμμικού αποθετηρίου πιστοποιητικών (e-Certis) του άρθρου 81 του ν. 4412/2016.

Ειδικότερα οι οικονομικοί φορείς προσκομίζουν:

**α)** για την παράγραφο 2.2.3.1 απόσπασμα του σχετικού μητρώου, όπως του ποινικού μητρώου ή, ελλείψει αυτού, ισοδύναμο έγγραφο που εκδίδεται από αρμόδια δικαστική ή διοικητική αρχή του κράτους-μέλους ή της χώρας καταγωγής ή της χώρας όπου είναι εγκατεστημένος ο οικονομικός φορέας, από το οποίο προκύπτει ότι πληρούνται αυτές οι προϋποθέσεις, που να έχει εκδοθεί έως τρεις (3) μήνες πριν από την υποβολή του.

Η υποχρέωση προσκόμισης του ως άνω αποσπάσματος αφορά και στα μέλη του διοικητικού, διευθυντικού ή εποπτικού οργάνου του εν λόγω οικονομικού φορέα ή στα πρόσωπα που έχουν εξουσία εκπροσώπησης, λήψης αποφάσεων ή ελέγχου σε αυτό κατά τα ειδικότερα αναφερόμενα στην ως άνω παράγραφο 2.2.3.1,

**β)** για την παράγραφο 2.2.3.2 πιστοποιητικό που εκδίδεται από την αρμόδια αρχή του οικείου κράτους - μέλους ή χώρας, που να είναι εν ισχύ κατά το χρόνο υποβολής του, άλλως, στην περίπτωση που δεν αναφέρεται σε αυτό χρόνος ισχύος, που να έχει εκδοθεί έως τρεις (3) μήνες πριν από την υποβολή του.

Ιδίως οι οικονομικοί φορείς που είναι εγκατεστημένοι στην Ελλάδα προσκομίζουν:

**i)** Για την απόδειξη της εκπλήρωσης των φορολογικών υποχρεώσεων της παραγράφου 2.2.3.2 περίπτωση α' αποδεικτικό ενημερότητας εκδιδόμενο από την Α.Α.Δ.Ε. Σε περίπτωση που συντρέχουν οι προϋποθέσεις εφαρμογής της εξαίρεσης του άρθρου 2.2.3.2, όπως προσδιορίζονται στην τελευταία διάταξη, προσκομίζεται βεβαίωση οφειλής από την ΑΑΔΕ.

**ii)** Για την απόδειξη της εκπλήρωσης των υποχρεώσεων προς τους οργανισμούς κοινωνικής ασφάλισης της παραγράφου 2.2.3.2 περίπτωση α' πιστοποιητικό εκδιδόμενο από τον e-ΕΦΚΑ. Σε περίπτωση που συντρέχουν οι προϋποθέσεις εφαρμογής της εξαίρεσης του άρθρου 2.2.3.2, όπως προσδιορίζονται στην

**iii)** Για την παράγραφο 2.2.3.2 περίπτωση α', πλέον των ως άνω πιστοποιητικών, υπεύθυνη δήλωση ότι δεν έχει εκδοθεί δικαστική ή διοικητική απόφαση με τελεσίδικη και δεσμευτική ισχύ για την αθέτηση των υποχρεώσεων τους όσον αφορά στην καταβολή φόρων ή εισφορών κοινωνικής ασφάλισης.

**γ)** για την παράγραφο 2.2.3.4 περίπτωση β' πιστοποιητικό που εκδίδεται από την αρμόδια αρχή του οικείου κράτους - μέλους ή χώρας, που να έχει εκδοθεί έως τρεις (3) μήνες πριν από την υποβολή του.

Ιδίως οι οικονομικοί φορείς που είναι εγκατεστημένοι στην Ελλάδα προσκομίζουν:

**i)** Ενιαίο Πιστοποιητικό Δικαστικής Φερεγγυότητας από το αρμόδιο Πρωτοδικείο, από το οποίο προκύπτει ότι δεν τελούν υπό πτώχευση, πτωχευτικό συμβιβασμό ή υπό αναγκαστική διαχείριση ή δικαστική εκκαθάριση ή ότι δεν έχουν υπαχθεί σε διαδικασία εξυγίανσης. Για τις ΙΚΕ προσκομίζεται επιπλέον και πιστοποιητικό του Γ.Ε.Μ.Η. περί μη έκδοσης απόφασης λύσης ή κατάθεσης αίτησης λύσης του νομικού προσώπου, ενώ για τις ΕΠΕ προσκομίζεται επιπλέον πιστοποιητικό μεταβολών.

**ii)** Πιστοποιητικό του Γ.Ε.Μ.Η. από το οποίο προκύπτει ότι το νομικό πρόσωπο δεν έχει λυθεί και τεθεί υπό εκκαθάριση με απόφαση των εταίρων.

**iii)** Εκτύπωση της καρτέλας "Στοιχεία Μητρώου/ Επιχείρησης" από την ηλεκτρονική πλατφόρμα της Ανεξάρτητης Αρχής Δημοσίων Εσόδων, όπως αυτά εμφανίζονται στο taxisnet, από την οποία να προκύπτει η μη αναστολή της επιχειρηματικής δραστηριότητάς τους.

Προκειμένου για τα σωματεία και τους συνεταιρισμούς, το Ενιαίο Πιστοποιητικό Δικαστικής Φερεγγυότητας εκδίδεται για τα σωματεία από το αρμόδιο Πρωτοδικείο, και για τους συνεταιρισμούς για το χρονικό διάστημα έως τις 31.12.2019 από το Ειρηνοδικείο και μετά την παραπάνω ημερομηνία από το Γ.Ε.Μ.Η.

**δ)** Για τις λοιπές περιπτώσεις της παραγράφου 2.2.3.4, υπεύθυνη δήλωση του προσφέροντος οικονομικού φορέα ότι δεν συντρέχουν στο πρόσωπό του οι οριζόμενοι στην παράγραφο λόγοι αποκλεισμού.

**ε)** για την παράγραφο 2.2.3.9. υπεύθυνη δήλωση του προσφέροντος οικονομικού φορέα περί μη επιβολής σε βάρος του της κύρωσης του οριζόντιου αποκλεισμού, σύμφωνα τις διατάξεις της κείμενης νομοθεσίας.

**B.2.** Για την απόδειξη της απαίτησης του άρθρου 2.2.4. (απόδειξη καταλληλότητας για την άσκηση επαγγελματικής δραστηριότητας) προσκομίζουν πιστοποιητικό/βεβαίωση του οικείου επαγγελματικού ή εμπορικού μητρώου του κράτους εγκατάστασης. Οι οικονομικοί φορείς που είναι εγκατεστημένοι σε κράτος μέλος της Ευρωπαϊκής Ένωσης προσκομίζουν πιστοποιητικό/βεβαίωση του αντίστοιχου επαγγελματικού ή εμπορικού μητρώου του Παραρτήματος XI του Προσαρτήματος Α' του ν. 4412/2016, με το οποίο πιστοποιείται αφενός η εγγραφή τους σε αυτό και αφετέρου το ειδικό επάγγελμά τους. Στην περίπτωση που χώρα δεν τηρεί τέτοιο μητρώο, το έγγραφο ή το πιστοποιητικό μπορεί να αντικαθίσταται από ένορκη βεβαίωση ή, στα κράτη - μέλη ή στις χώρες όπου δεν προβλέπεται ένορκη βεβαίωση, από υπεύθυνη δήλωση του ενδιαφερομένου ενώπιον αρμόδιας δικαστικής ή διοικητικής αρχής, συμβολαιογράφου ή αρμόδιου επαγγελματικού ή εμπορικού οργανισμού της χώρας καταγωγής ή της χώρας όπου είναι εγκατεστημένος ο οικονομικός φορέας ότι δεν τηρείται τέτοιο μητρώο και ότι ασκεί τη δραστηριότητα που απαιτείται για την εκτέλεση του αντικείμενου της υπό ανάθεση σύμβασης.

Οι εγκατεστημένοι στην Ελλάδα οικονομικοί φορείς προσκομίζουν βεβαίωση εγγραφής στο Βιοτεχνικό ή Εμπορικό ή Βιομηχανικό Επιμελητήριο ή στο Μητρώο Κατασκευαστών Αμυντικού Υλικού ή πιστοποιητικό που εκδίδεται από την οικεία υπηρεσία του Γ.Ε.Μ.Η. των ως άνω Επιμελητηρίων. Για την απόδειξη άσκησης γεωργικού ή κτηνοτροφικού επαγγέλματος, οι αναθέτουσες αρχές απαιτούν σχετική βεβαίωση άσκησης επαγγέλματος, από αρμόδια διοικητική αρχή ή αρχή Οργανισμού Τοπικής Αυτοδιοίκησης.

Επισημαίνεται ότι, τα δικαιολογητικά που αφορούν στην απόδειξη της απαίτησης του άρθρου 2.2.4 (απόδειξη καταλληλότητας για την άσκηση επαγγελματικής δραστηριότητας) γίνονται αποδεκτά, εφόσον έχουν εκδοθεί έως τριάντα (30) εργάσιμες ημέρες πριν από την υποβολή τους, εκτός εάν, σύμφωνα με τις ειδικότερες διατάξεις αυτών, φέρουν συγκεκριμένο χρόνο ισχύος.

**B.3.** Για την απόδειξη της οικονομικής και χρηματοοικονομικής επάρκειας της παραγράφου 2.2.5 οι οικονομικοί φορείς προσκομίζουν δημοσιευμένους ισολογισμούς των οικονομικών χρήσεων 2019, 2020 και 2021 και σε περίπτωση μη υποχρέωσης δημοσίευσης ισολογισμών, αντίγραφα των αντίστοιχων Φορολογικών Εντύπων Ε3, από τα οποία θα προκύπτει ότι διαθέτουν μέσο γενικό ετήσιο κύκλο εργασιών των τριών (3) τελευταίων διαχειριστικών χρήσεων 2019, 2020, 2021, ή για όσο διάστημα ασκούν την επαγγελματική τους δραστηριότητα, τουλάχιστον ίσο με το ½ του προϋπολογισμού της παρούσας Διακήρυξης, χωρίς ΦΠΑ. Σε περίπτωση ένωσης οικονομικών φορέων, οι παραπάνω ελάχιστες απαιτήσεις καλύπτονται αθροιστικά από τα μέλη της ένωσης.

Εάν ο οικονομικός φορέας, για βάσιμο λόγο, δεν είναι σε θέση να προσκομίσει τα ανωτέρω δικαιολογητικά, μπορεί να αποδεικνύει την οικονομική και χρηματοοικονομική του επάρκεια με οποιοδήποτε άλλο κατάλληλο έγγραφο. Η καταλληλότητα του προσκομιζόμενου από τον οικονομικό φορέα εγγράφου για την απόδειξη της χρηματοοικονομικής του επάρκειας εναπόκειται στην κρίση της ΕΑΒ Α.Ε (άρθρο 80 παρ. 4 εδ. β ν. 4412/2016).

**B.4.** Για την απόδειξη της τεχνικής ικανότητας της παραγράφου 2.2.6 οι οικονομικοί φορείς προσκομίζουν κατάλογο των κυριότερων συμβάσεων με αντικείμενο την προμήθεια συναφών ειδών, που εκτέλεσαν κατά τα έτη 2019, 2020 και 2021, με αναφορά του αντίστοιχου ποσού-αξίας της σύμβασης, της ημερομηνίας εκτέλεσης της σύμβασης καθώς και των δημόσιων ή ιδιωτικών φορέων αποδεκτών των προμηθειών αυτών, από τον οποίο θα προκύπτει ότι έχουν εκτελέσει συμβάσεις προμήθειας συναφών ειδών συνολικού τιμήματος κατά τα ως άνω έτη ίσου ή μεγαλύτερου με το ½ του προϋπολογισμού της παρούσας.

Ο κατάλογος αυτός θα πρέπει να συνοδεύεται με τα αντίστοιχα αποδεικτικά έγγραφα. Ως τέτοια λαμβάνονται υπόψη, τα αντίστοιχα παραστατικά (τιμολόγια, δελτία αποστολής κ.λ.π.) ή πρωτόκολλα παράδοσης-παραλαβής ή βεβαιώσεις καλής εκτέλεσης ή αντίγραφα συμβάσεων/εντολών αγοράς ή αποφάσεις ανάθεσης/ εντολές ανάθεσης ή εντάλματα πληρωμής.

**B.5.** Για την απόδειξη της συμμόρφωσής τους με πρότυπα διασφάλισης ποιότητας και πρότυπα περιβαλλοντικής διαχείρισης της παραγράφου 2.2.7 οι οικονομικοί φορείς προσκομίζουν τα κάτωθι πιστοποιητικά:

- Πιστοποιητικό Συστήματος Διαχείρισης Ποιότητας τύπου EN ISO 9001, για συναφείς υπηρεσίες, σε ισχύ.
- Πιστοποιητικό Συστήματος Περιβαλλοντικής Διαχείρισης Ποιότητας τύπου EN ISO 14001, για συναφείς υπηρεσίες, σε ισχύ.
- Πιστοποιητικό Συστήματος Διαχείρισης Υγείας & Ασφάλειας στην Εργασία EN ISO 45001, για συναφείς υπηρεσίες, σε ισχύ.

**B.6.** Για την απόδειξη της νόμιμης εκπροσώπησης, στις περιπτώσεις που ο οικονομικός φορέας είναι νομικό πρόσωπο και εγγράφεται υποχρεωτικά ή προαιρετικά, κατά την κείμενη νομοθεσία και δηλώνει την εκπροσώπηση και τις μεταβολές της σε αρμόδια αρχή (πχ ΓΕΜΗ), προσκομίζει σχετικό πιστοποιητικό ισχύουσας εκπροσώπησης, το οποίο πρέπει να έχει εκδοθεί έως τριάντα (30) εργάσιμες ημέρες πριν από την υποβολή του, εκτός αν αυτό φέρει συγκεκριμένο χρόνο ισχύος.

Ειδικότερα για τους ημεδαπούς οικονομικούς φορείς προσκομίζονται:

i) για την απόδειξη της νόμιμης εκπροσώπησης, στις περιπτώσεις που ο οικονομικός φορέας είναι νομικό πρόσωπο και υποχρεούται, κατά την κείμενη νομοθεσία, να δηλώνει την εκπροσώπηση και τις μεταβολές της στο ΓΕΜΗ, προσκομίζει σχετικό πιστοποιητικό ισχύουσας εκπροσώπησης, το οποίο πρέπει να έχει εκδοθεί έως τριάντα (30) εργάσιμες ημέρες πριν από την υποβολή του.

ii) Για την απόδειξη της νόμιμης σύστασης και των μεταβολών του νομικού προσώπου γενικό πιστοποιητικό μεταβολών του ΓΕΜΗ, εφόσον έχει εκδοθεί έως τρεις (3) μήνες πριν από την υποβολή του.

Στις λοιπές περιπτώσεις τα κατά περίπτωση νομιμοποιητικά έγγραφα σύστασης και νόμιμης εκπροσώπησης (όπως καταστατικά, πιστοποιητικά μεταβολών, αντίστοιχα ΦΕΚ, αποφάσεις συγκρότησης οργάνων διοίκησης σε σώμα, κλπ., ανάλογα με τη νομική μορφή του οικονομικού φορέα), συνοδευόμενα από υπεύθυνη δήλωση του νόμιμου εκπροσώπου ότι εξακολουθούν να ισχύουν κατά την υποβολή τους.

Σε περίπτωση που για τη διενέργεια της παρούσας διαδικασίας ανάθεσης έχουν χορηγηθεί εξουσίες σε πρόσωπο πλέον αυτών που αναφέρονται στα παραπάνω έγγραφα, προσκομίζεται επιπλέον απόφαση-πρακτικό του αρμοδίου καταστατικού οργάνου διοίκησης του νομικού προσώπου με την οποία χορηγήθηκαν οι σχετικές εξουσίες. Όσον αφορά τα φυσικά πρόσωπα, εφόσον έχουν χορηγηθεί εξουσίες σε τρίτα πρόσωπα, προσκομίζεται εξουσιοδότηση του οικονομικού φορέα.

Οι αλλοδαποί οικονομικοί φορείς προσκομίζουν τα προβλεπόμενα, κατά τη νομοθεσία της χώρας εγκατάστασης, αποδεικτικά έγγραφα, και εφόσον δεν προβλέπονται, υπεύθυνη δήλωση του νόμιμου εκπροσώπου, από την οποία αποδεικνύονται τα ανωτέρω ως προς τη νόμιμη σύσταση, μεταβολές και εκπροσώπηση του οικονομικού φορέα.

Οι ως άνω υπεύθυνες δηλώσεις γίνονται αποδεκτές, εφόσον έχουν συνταχθεί μετά την κοινοποίηση της πρόσκλησης για την υποβολή των δικαιολογητικών.

Από τα ανωτέρω έγγραφα πρέπει να προκύπτουν η νόμιμη σύσταση του οικονομικού φορέα, όλες οι σχετικές τροποποιήσεις των καταστατικών, το/τα πρόσωπο/α που δεσμεύει/ουν νόμιμα την εταιρία κατά την ημερομηνία διενέργειας του διαγωνισμού (νόμιμος εκπρόσωπος, δικαίωμα υπογραφής κλπ.), τυχόν τρίτοι, στους οποίους έχει χορηγηθεί εξουσία εκπροσώπησης, καθώς και η θητεία του/των ή/και των μελών του οργάνου διοίκησης/ νόμιμου εκπροσώπου.

**B.7.** Οι οικονομικοί φορείς που είναι εγγεγραμμένοι σε επίσημους καταλόγους που προβλέπονται από τις εκάστοτε ισχύουσες εθνικές διατάξεις ή διαθέτουν πιστοποίηση από οργανισμούς πιστοποίησης που συμμορφώνονται με τα ευρωπαϊκά πρότυπα πιστοποίησης, κατά την έννοια του Παραρτήματος VII του Προσαρτήματος Α' του ν. 4412/2016, μπορούν να προσκομίζουν στις αναθέτουσες αρχές πιστοποιητικό εγγραφής εκδιδόμενο από την αρμόδια αρχή ή το πιστοποιητικό που εκδίδεται από τον αρμόδιο οργανισμό πιστοποίησης.

Στα πιστοποιητικά αυτά αναφέρονται τα δικαιολογητικά βάσει των οποίων έγινε η εγγραφή των εν λόγω οικονομικών φορέων στον επίσημο κατάλογο ή η πιστοποίηση και η κατάταξη στον εν λόγω κατάλογο.

Η πιστοποιούμενη εγγραφή στους επίσημους καταλόγους από τους αρμόδιους οργανισμούς ή το πιστοποιητικό, που εκδίδεται από τον οργανισμό πιστοποίησης, συνιστά τεκμήριο καταλληλότητας όσον αφορά τις απαιτήσεις ποιοτικής επιλογής, τις οποίες καλύπτει ο επίσημος κατάλογος ή το πιστοποιητικό.

Οι οικονομικοί φορείς που είναι εγγεγραμμένοι σε επίσημους καταλόγους απαλλάσσονται από την υποχρέωση υποβολής των δικαιολογητικών που αναφέρονται στο πιστοποιητικό εγγραφής τους. Ειδικώς όσον αφορά την καταβολή των εισφορών κοινωνικής ασφάλισης και των φόρων και τελών, προσκομίζονται επιπροσθέτως της βεβαίωσης εγγραφής στον επίσημο κατάλογο και πιστοποιητικά, κατά τα οριζόμενα ανωτέρω στην περίπτωση B.1, υποπερ. i, ii και iii της περ. β.

**B.8.** Οι ενώσεις οικονομικών φορέων που υποβάλλουν κοινή προσφορά, υποβάλλουν τα παραπάνω, κατά περίπτωση δικαιολογητικά, για κάθε οικονομικό φορέα που συμμετέχει στην ένωση, σύμφωνα με τα ειδικότερα προβλεπόμενα στο άρθρο 19 παρ. 2 του ν. 4412/2016.

**B.9.** Στην περίπτωση που οικονομικός φορέας επιθυμεί να στηριχθεί στις ικανότητες άλλων φορέων, σύμφωνα με την παράγραφο 2.2.7 για την απόδειξη ότι θα έχει στη διάθεσή του τους αναγκαίους πόρους, προσκομίζει, ιδίως, σχετική έγγραφη δέσμευση των φορέων αυτών για τον σκοπό αυτό. Ειδικότερα, προσκομίζεται έγγραφο (συμφωνητικό ή σε περίπτωση νομικού προσώπου απόφαση του αρμοδίου οργάνου διοίκησης αυτού ή σε περίπτωση φυσικού προσώπου υπεύθυνη δήλωση), δυνάμει του οποίου αμφότεροι, διαγωνιζόμενος οικονομικός φορέας και τρίτος φορέας, εγκρίνουν τη μεταξύ τους συνεργασία για την κατά περίπτωση παροχή προς τον διαγωνιζόμενο της χρηματοοικονομικής ή/και τεχνικής ή/και επαγγελματικής ικανότητας του φορέα, ώστε αυτή να είναι στη διάθεση του διαγωνιζόμενου για την εκτέλεση της Σύμβασης. Η σχετική αναφορά θα πρέπει να είναι λεπτομερής και να αναφέρει κατ' ελάχιστον τους συγκεκριμένους πόρους που θα είναι διαθέσιμοι για την εκτέλεση της σύμβασης και τον

τρόπο δια του οποίου θα χρησιμοποιηθούν αυτοί για την εκτέλεση της σύμβασης. Ο τρίτος θα δεσμεύεται ρητά ότι θα διαθέσει στον διαγωνιζόμενο τους συγκεκριμένους πόρους κατά τη διάρκεια της σύμβασης και ο διαγωνιζόμενος ότι θα κάνει χρήση αυτών σε περίπτωση που του ανατεθεί η σύμβαση.

Σε περίπτωση που ο τρίτος διαθέτει χρηματοοικονομική επάρκεια, θα δηλώνει επίσης ότι καθίσταται από κοινού με τον διαγωνιζόμενο υπεύθυνος για την εκτέλεση της σύμβασης.

Σε περίπτωση που ο τρίτος διαθέτει στοιχεία τεχνικής ή επαγγελματικής καταλληλότητας που σχετίζονται με τους τίτλους σπουδών και τα επαγγελματικά προσόντα που ορίζονται στην περίπτωση στ' του Μέρους ΙΙ του Παραρτήματος ΧΙΙ του Προσαρτήματος Α του ν. 4412/2016 ή με την σχετική επαγγελματική εμπειρία, θα δεσμεύεται ότι θα εκτελέσει τις εργασίες ή υπηρεσίες για τις οποίες απαιτούνται οι συγκεκριμένες ικανότητες, δηλώνοντας το τμήμα της σύμβασης που θα εκτελέσει.

**Β.10.** Στην περίπτωση που ο οικονομικός φορέας δηλώνει στην προσφορά του ότι θα κάνει χρήση υπεργολάβων, στις ικανότητες των οποίων δεν στηρίζεται, προσκομίζεται υπεύθυνη δήλωση του προσφέροντος με αναφορά του τμήματος της σύμβασης το οποίο προτίθεται να αναθέσει σε τρίτους υπό μορφή υπεργολαβίας και υπεύθυνη δήλωση των υπεργολάβων ότι αποδέχονται την εκτέλεση των εργασιών.

**Β.11.** Επισημαίνεται ότι γίνονται αποδεκτές:

- οι ένορκες βεβαιώσεις που αναφέρονται στην παρούσα Διακήρυξη, εφόσον έχουν συνταχθεί έως τρεις (3) μήνες πριν από την υποβολή τους,
- οι υπεύθυνες δηλώσεις, εφόσον έχουν συνταχθεί μετά την κοινοποίηση της πρόσκλησης για την υποβολή των δικαιολογητικών. Σημειώνεται ότι δεν απαιτείται θεώρηση του γνησίου της υπογραφής τους.

## 2.3 Κριτήρια Ανάθεσης

---

### 2.3.1 Κριτήριο ανάθεσης

Κριτήριο ανάθεσης της Σύμβασης είναι η πλέον συμφέρουσα από οικονομική άποψη προσφορά βάσει μόνο της χαμηλότερης τιμής.

## 2.4 Κατάρτιση - Περιεχόμενο Προσφορών

---

### 2.4.1 Γενικοί όροι υποβολής προσφορών

Οι προσφορές υποβάλλονται με βάση τις απαιτήσεις που ορίζονται στο Παράρτημα «Α» της Διακήρυξης για το σύνολο της προκηρυχθείσας ποσότητας της προμήθειας.

Δεν επιτρέπονται εναλλακτικές προσφορές.

Η ένωση Οικονομικών Φορέων υποβάλλει κοινή προσφορά, η οποία υπογράφεται υποχρεωτικά ηλεκτρονικά είτε από όλους τους Οικονομικούς Φορείς που αποτελούν την ένωση, είτε από εκπρόσωπό τους νομίμως εξουσιοδοτημένο. Στην προσφορά, απαραίτητως πρέπει να προσδιορίζεται η έκταση και το είδος της συμμετοχής του (συμπεριλαμβανομένης της κατανομής αμοιβής μεταξύ τους) κάθε μέλους της ένωσης, καθώς και ο εκπρόσωπος/συντονιστής αυτής.

Οι οικονομικοί φορείς μπορούν να αποσύρουν την προσφορά τους, πριν την καταληκτική ημερομηνία υποβολής προσφοράς, χωρίς να απαιτείται έγκριση εκ μέρους του αποφαινομένου οργάνου της αναθέτουσας αρχής, υποβάλλοντας έγγραφη ειδοποίηση προς την αναθέτουσα αρχή μέσω της λειτουργικότητας «Επικοινωνία» του ΕΣΗΔΗΣ.

### 2.4.2 Χρόνος και Τρόπος υποβολής προσφορών

**2.4.2.1.** Οι προσφορές υποβάλλονται από τους ενδιαφερόμενους ηλεκτρονικά, μέσω του ΕΣΗΔΗΣ, μέχρι την καταληκτική ημερομηνία και ώρα που ορίζει η παρούσα διακήρυξη, στην Ελληνική Γλώσσα, σε

ηλεκτρονικό φάκελο, σύμφωνα με τα αναφερόμενα στον ν.4412/2016, ιδίως στα άρθρα 36 και 37 και στην κατ' εξουσιοδότηση των διατάξεων της παρ. 5 του άρθρου 36 του ν.4412/2016 εκδοθείσα με αρ. 64233/08.06.2021 (Β' 2453/ 09.06.2021) Κοινή Απόφαση των Υπουργών Ανάπτυξης και Επενδύσεων και Ψηφιακής Διακυβέρνησης «Ρυθμίσεις τεχνικών ζητημάτων που αφορούν την ανάθεση και εκτέλεση των Δημοσίων Συμβάσεων Προμηθειών και Υπηρεσιών με χρήση των επιμέρους εργαλείων και διαδικασιών του Εθνικού Συστήματος Ηλεκτρονικών Δημοσίων Συμβάσεων (ΕΣΗΔΗΣ)» (εφεξής Κ.Υ.Α. ΕΣΗΔΗΣ Προμήθειες και Υπηρεσίες).

Για τη συμμετοχή στο διαγωνισμό οι ενδιαφερόμενοι οικονομικοί φορείς απαιτείται να διαθέτουν προηγμένη ηλεκτρονική υπογραφή που υποστηρίζεται τουλάχιστον από αναγνωρισμένο (εγκεκριμένο) πιστοποιητικό, το οποίο χορηγήθηκε από πάροχο υπηρεσιών πιστοποίησης, ο οποίος περιλαμβάνεται στον κατάλογο εμπιστευσης που προβλέπεται στην απόφαση 2009/767/ΕΚ και σύμφωνα με τα οριζόμενα στο Κανονισμό (ΕΕ) 910/2014 και να εγγραφούν στο ΕΣΗΔΗΣ, σύμφωνα με την περ. β της παρ. 2 του άρθρου 37 του ν. 4412/2016 και τις διατάξεις του άρθρου 6 της Κ.Υ.Α. ΕΣΗΔΗΣ Προμήθειες και Υπηρεσίες.

**2.4.2.2.** Ο χρόνος υποβολής της προσφοράς μέσω του ΕΣΗΔΗΣ βεβαιώνεται αυτόματα από το ΕΣΗΔΗΣ με υπηρεσίες χρονοσήμανσης, σύμφωνα με τα οριζόμενα στο άρθρο 37 του ν. 4412/2016 και τις διατάξεις του άρθρου 10 της ως άνω κοινής υπουργικής απόφασης.

Μετά την παρέλευση της καταληκτικής ημερομηνίας και ώρας, δεν υπάρχει η δυνατότητα υποβολής προσφοράς στο ΕΣΗΔΗΣ. Σε περιπτώσεις τεχνικής αδυναμίας λειτουργίας του ΕΣΗΔΗΣ, η αναθέτουσα αρχή ρυθμίζει τα της συνέχειας του διαγωνισμού με αιτιολογημένη απόφασή της.

**2.4.2.3.** Οι οικονομικοί φορείς υποβάλλουν με την προσφορά τους τα ακόλουθα σύμφωνα με τις διατάξεις του άρθρου 13 της Κ.Υ.Α. ΕΣΗΔΗΣ Προμήθειες και Υπηρεσίες:

(α) έναν ηλεκτρονικό (υπο)φάκελο με την ένδειξη «Δικαιολογητικά Συμμετοχής–Τεχνική Προσφορά», στον οποίο περιλαμβάνεται το σύνολο των κατά περίπτωση απαιτούμενων δικαιολογητικών και η τεχνική προσφορά, σύμφωνα με τις διατάξεις της κείμενης νομοθεσίας και την παρούσα.

(β) έναν ηλεκτρονικό (υπο)φάκελο με την ένδειξη «Οικονομική Προσφορά», στον οποίο περιλαμβάνεται η οικονομική προσφορά του οικονομικού φορέα και το σύνολο των κατά περίπτωση απαιτούμενων δικαιολογητικών.

Από τον Οικονομικό Φορέα σημαίνονται, με χρήση της σχετικής λειτουργικότητας του ΕΣΗΔΗΣ, τα στοιχεία εκείνα της προσφοράς του που έχουν εμπιστευτικό χαρακτήρα σύμφωνα με τα οριζόμενα στο άρθρο 21 του ν. 4412/2016. Εφόσον ένας οικονομικός φορέας χαρακτηρίζει πληροφορίες ως εμπιστευτικές, λόγω ύπαρξης τεχνικού ή εμπορικού απορρήτου, στη σχετική δήλωσή του, αναφέρει ρητά όλες τις σχετικές διατάξεις νόμου ή διοικητικές πράξεις που επιβάλλουν την εμπιστευτικότητα της συγκεκριμένης πληροφορίας.

Δεν χαρακτηρίζονται ως εμπιστευτικές, πληροφορίες σχετικά με τις τιμές μονάδας, τις προσφερόμενες ποσότητες, την οικονομική προσφορά και τα στοιχεία της τεχνικής προσφοράς που χρησιμοποιούνται για την αξιολόγησή της.

**2.4.2.4.** Εφόσον οι Οικονομικοί Φορείς καταχωρίσουν τα στοιχεία, μεταδεδομένα και συνημμένα ηλεκτρονικά αρχεία, που αφορούν δικαιολογητικά συμμετοχής-τεχνικής προσφοράς και οικονομικής προσφοράς τους στις αντίστοιχες ειδικές ηλεκτρονικές φόρμες του ΕΣΗΔΗΣ, στην συνέχεια, μέσω σχετικής λειτουργικότητας, εξάγουν αναφορές (εκτυπώσεις) σε μορφή ηλεκτρονικών αρχείων με μορφότυπο PDF, τα οποία αποτελούν συνοπτική αποτύπωση των καταχωρισμένων στοιχείων. Τα ηλεκτρονικά αρχεία των εν λόγω αναφορών (εκτυπώσεων) υπογράφονται ψηφιακά, σύμφωνα με τις προβλεπόμενες διατάξεις (περ. β της παρ. 2 του άρθρου 37) και επισυνάπτονται από τον Οικονομικό Φορέα στους αντίστοιχους υποφακέλους. Επισημαίνεται ότι η εξαγωγή και η επισύναψη των προαναφερθέντων αναφορών (εκτυπώσεων) δύναται να πραγματοποιείται για κάθε υποφάκελο ξεχωριστά, από τη στιγμή που έχει ολοκληρωθεί η καταχώριση των στοιχείων σε αυτόν.

**2.4.2.5.** Ειδικότερα, όσον αφορά τα συνημμένα ηλεκτρονικά αρχεία της προσφοράς, οι Οικονομικοί Φορείς τα καταχωρίζουν στους ανωτέρω (υπο)φακέλους μέσω του Υποσυστήματος, ως εξής :

Τα έγγραφα που καταχωρίζονται στην ηλεκτρονική προσφορά, και δεν απαιτείται να προσκομισθούν και σε έντυπη μορφή, γίνονται αποδεκτά κατά περίπτωση, σύμφωνα με τα προβλεπόμενα στις διατάξεις:

α) είτε των άρθρων 13, 14 και 28 του ν. 4727/2020 (Α' 184) περί ηλεκτρονικών δημοσίων εγγράφων που φέρουν ηλεκτρονική υπογραφή ή σφραγίδα και, εφόσον πρόκειται για αλλοδαπά δημόσια ηλεκτρονικά έγγραφα, εάν φέρουν επισημείωση e-Apostille

β) είτε των άρθρων 15 και 27 του ν. 4727/2020 (Α' 184) περί ηλεκτρονικών ιδιωτικών εγγράφων που φέρουν ηλεκτρονική υπογραφή ή σφραγίδα

γ) είτε του άρθρου 11 του ν. 2690/1999 (Α' 45),

δ) είτε της παρ. 2 του άρθρου 37 του ν. 4412/2016, περί χρήσης ηλεκτρονικών υπογραφών σε ηλεκτρονικές διαδικασίες δημοσίων συμβάσεων,

ε) είτε της παρ. 8 του άρθρου 92 του ν. 4412/2016, περί συνυποβολής υπεύθυνης δήλωσης στην περίπτωση απλής φωτοτυπίας ιδιωτικών εγγράφων.

Επιπλέον, δεν προσκομίζονται σε έντυπη μορφή τα ΦΕΚ και ενημερωτικά και τεχνικά φυλλάδια και άλλα έντυπα, εταιρικά ή μη, με ειδικό τεχνικό περιεχόμενο, δηλαδή έντυπα με αμιγώς τεχνικά χαρακτηριστικά, όπως αριθμούς, αποδόσεις σε διεθνείς μονάδες, μαθηματικούς τύπους και σχέδια.

Ειδικότερα, τα στοιχεία και δικαιολογητικά για τη συμμετοχή του Οικονομικού Φορέα στη διαδικασία καταχωρίζονται από αυτόν σε μορφή ηλεκτρονικών αρχείων με μορφότυπο PDF.

Έως την ημέρα και ώρα αποσφράγισης των προσφορών προσκομίζονται με ευθύνη του οικονομικού φορέα στην αναθέτουσα αρχή, σε έντυπη μορφή και σε κλειστό-ούς φάκελο-ους, στον οποίο αναγράφεται ο αποστολέας και ως παραλήπτης η Επιτροπή Διαγωνισμού του παρόντος διαγωνισμού, τα στοιχεία της ηλεκτρονικής προσφοράς του, τα οποία απαιτείται να προσκομισθούν σε πρωτότυπη μορφή. Τέτοια στοιχεία και δικαιολογητικά ενδεικτικά είναι :

α) η πρωτότυπη εγγυητική επιστολή συμμετοχής, πλην των περιπτώσεων που αυτή εκδίδεται ηλεκτρονικά, άλλως η προσφορά απορρίπτεται ως απαράδεκτη,

β) αυτά που δεν υπάγονται στις διατάξεις του άρθρου 11 παρ. 2 του ν. 2690/1999,

γ) ιδιωτικά έγγραφα τα οποία δεν έχουν επικυρωθεί από δικηγόρο ή δεν φέρουν θεώρηση από υπηρεσίες και φορείς της περίπτωσης α της παρ. 2 του άρθρου 11 του ν. 2690/1999 ή δεν συνοδεύονται από υπεύθυνη δήλωση για την ακρίβειά τους, καθώς και

δ) τα αλλοδαπά δημόσια έντυπα έγγραφα που φέρουν την επισημείωση της Χάγης (Apostille), ή προξενική θεώρηση και δεν έχουν επικυρωθεί από δικηγόρο.

Σε περίπτωση μη υποβολής ενός ή περισσότερων από τα ως άνω στοιχεία και δικαιολογητικά που υποβάλλονται σε έντυπη μορφή, πλην της πρωτότυπης εγγύησης συμμετοχής, η αναθέτουσα αρχή δύναται να ζητήσει τη συμπλήρωση και υποβολή τους, σύμφωνα με το άρθρο 102 του ν. 4412/2016.

Στα αλλοδαπά δημόσια έγγραφα και δικαιολογητικά εφαρμόζεται η Συνθήκη της Χάγης της 5ης.10.1961, που κυρώθηκε με το ν. 1497/1984 (Α' 188) , εφόσον συντάσσονται σε κράτη που έχουν προσχωρήσει στην ως άνω Συνθήκη, άλλως φέρουν προξενική θεώρηση. Απαλλάσσονται από την απαίτηση επικύρωσης (με Apostille ή Προξενική Θεώρηση) αλλοδαπά δημόσια έγγραφα όταν καλύπτονται από διμερείς ή πολυμερείς συμφωνίες που έχει συνάψει η Ελλάδα (ενδεικτικά «Σύμβαση νομικής συνεργασίας μεταξύ Ελλάδας και Κύπρου – 05.03.1984» (κυρωτικός ν.1548/1985, «Σύμβαση περί απαλλαγής από την επικύρωση ορισμένων πράξεων και εγγράφων – 15.09.1977» (κυρωτικός ν.4231/2014)). Επίσης απαλλάσσονται από την απαίτηση επικύρωσης ή παρόμοιας διατύπωσης δημόσια έγγραφα που εκδίδονται από τις αρχές κράτους μέλους που υπάγονται στον Καν ΕΕ 2016/1191 για την απλούστευση των απαιτήσεων για την υποβολή ορισμένων δημοσίων εγγράφων στην ΕΕ, όπως, ενδεικτικά, το λευκό ποινικό μητρώο, υπό τον όρο ότι τα σχετικά με το γεγονός αυτό δημόσια έγγραφα εκδίδονται για πολίτη της Ένωσης από τις αρχές του κράτους μέλους της ιθαγένειάς του.

Επίσης, γίνονται υποχρεωτικά αποδεκτά ευκρινή φωτοαντίγραφα εγγράφων που έχουν εκδοθεί από αλλοδαπές αρχές και έχουν επικυρωθεί από δικηγόρο, σύμφωνα με τα προβλεπόμενα στην παρ. 2 περ. β



του άρθρου 11 του ν. 2690/1999 “Κώδικας Διοικητικής Διαδικασίας”, όπως αντικαταστάθηκε ως άνω με το άρθρο 1 παρ.2 του ν.4250/2014.

Οι πρωτότυπες εγγυήσεις συμμετοχής, πλην των εγγυήσεων που εκδίδονται ηλεκτρονικά, προσκομίζονται, με ευθύνη του οικονομικού φορέα, σε κλειστό φάκελο, στον οποίο αναγράφεται ο αποστολέας, τα στοιχεία του παρόντος διαγωνισμού και ως παραλήπτης η Επιτροπή Διαγωνισμού, το αργότερο πριν την ημερομηνία και ώρα αποσφράγισης των προσφορών που ορίζεται στην παρ. 3.1 της παρούσας, άλλως η προσφορά απορρίπτεται ως απαράδεκτη, μετά από γνώμη της Επιτροπής Διαγωνισμού.

Η προσκόμιση των εγγυήσεων συμμετοχής πραγματοποιείται είτε με κατάθεση του ως άνω φακέλου στην υπηρεσία πρωτοκόλλου της αναθέτουσας αρχής, είτε με την αποστολή του ταχυδρομικώς, επί αποδείξει. Το βάρος απόδειξης της έγκαιρης προσκόμισης φέρει ο οικονομικός φορέας. Το εμπρόθεσμο αποδεικνύεται με την επίκληση του αριθμού πρωτοκόλλου ή την προσκόμιση του σχετικού αποδεικτικού αποστολής κατά περίπτωση.

Στην περίπτωση που επιλεγεί η αποστολή του φακέλου της εγγύησης συμμετοχής ταχυδρομικώς, ο οικονομικός φορέας αναρτά, εφόσον δεν διαθέτει αριθμό έγκαιρης εισαγωγής του φακέλου του στο πρωτόκολλο της αναθέτουσας αρχής, το αργότερο έως την ημερομηνία και ώρα αποσφράγισης των προσφορών, μέσω της λειτουργικότητας «Επικοινωνία», τα σχετικά αποδεικτικά στοιχεία προσκόμισης (αποδεικτικό κατάθεσης σε υπηρεσίες ταχυδρομείου- ταχυμεταφορών), προκειμένου να ενημερώσει την αναθέτουσα αρχή περί της τήρησης της υποχρέωσής του σχετικά με την (εμπρόθεσμη) προσκόμιση της εγγύησης συμμετοχής του στον παρόντα διαγωνισμό.

### **2.4.3 Περιεχόμενα Φακέλου «Δικαιολογητικά Συμμετοχής- Τεχνική Προσφορά»**

#### **2.4.3.1 Δικαιολογητικά Συμμετοχής**

Τα στοιχεία και δικαιολογητικά για την συμμετοχή των προσφερόντων στη διαγωνιστική διαδικασία περιλαμβάνουν με ποινή αποκλεισμού τα ακόλουθα υπό α και β στοιχεία:

**α)** το Ευρωπαϊκό Ενιαίο Έγγραφο Σύμβασης (ΕΕΕΣ), όπως προβλέπεται στις παρ. 1 και 3 του άρθρου 79 του ν. 4412/2016 και τη συνοδευτική υπεύθυνη δήλωση με την οποία ο οικονομικός φορέας δύνανται να διευκρινίζει τις πληροφορίες που παρέχει με το ΕΕΕΣ σύμφωνα με την παρ. 9 του ίδιου άρθρου,

Οι προσφέροντες συμπληρώνουν το σχετικό υπόδειγμα ΕΕΕΣ, το οποίο αποτελεί αναπόσπαστο μέρος της παρούσας διακήρυξης ως Παράρτημα «Γ» αυτής.

Η συμπλήρωσή του δύναται να πραγματοποιηθεί με χρήση του υποσυστήματος Promitheus ESPDint, προσβάσιμου μέσω της Διαδικτυακής Πύλης ([www.promitheus.gov.gr](http://www.promitheus.gov.gr)) του ΟΠΣ ΕΣΗΔΗΣ, ή άλλης σχετικής συμβατής πλατφόρμας υπηρεσιών διαχείρισης ηλεκτρονικών ΕΕΕΣ. Οι Οικονομικοί Φορείς δύνανται για αυτό το σκοπό να αξιοποιήσουν το αντίστοιχο ηλεκτρονικό αρχείο με μορφότυπο XML που αποτελεί επικουρικό στοιχείο των εγγράφων της σύμβασης.

Το συμπληρωμένο από τον Οικονομικό Φορέα ΕΕΕΣ, καθώς και η τυχόν συνοδευτική αυτού υπεύθυνη δήλωση, υποβάλλονται σύμφωνα με την περίπτωση δ της παραγράφου 2.4.2.5 της παρούσας, σε ψηφιακά υπογεγραμμένο ηλεκτρονικό αρχείο με μορφότυπο PDF.

**β)** Εγγύηση συμμετοχής, σύμφωνα με το άρθρο 72 του Ν.4412/2016 και τις παραγράφους 2.1.5 και 2.2.2 της παρούσας Διακήρυξης. Η εγγυητική επιστολή συμμετοχής προσκομίζεται σε έντυπη μορφή (πρωτότυπο) σύμφωνα με τους όρους της παρούσας.

Επισημαίνεται ότι η εν λόγω υποχρέωση δεν ισχύει για τις εγγυήσεις ηλεκτρονικής έκδοσης (π.χ. εγγυήσεις του Τ.Σ.Μ.Ε.Δ.Ε.), οι οποίες φέρουν προηγμένη ψηφιακή υπογραφή.

#### **2.4.3.2 Τεχνική προσφορά**

Η τεχνική προσφορά θα πρέπει να καλύπτει όλες τις απαιτήσεις και τις προδιαγραφές που έχουν τεθεί από την αναθέτουσα αρχή με το κεφάλαιο “Απαιτήσεις-Τεχνικές Προδιαγραφές” του Παραρτήματος «Α» της Διακήρυξης, περιγράφοντας ακριβώς πώς οι συγκεκριμένες απαιτήσεις και προδιαγραφές πληρούνται. Ειδικότερα, στην Τεχνική Προσφορά οι οικονομικοί φορείς υποχρεούνται να συμπεριλάβουν :

(α) Υπεύθυνη δήλωση στην οποία θα δηλώνουν:

- 1) Ότι η προσφορά τους είναι σύμφωνη με όλους τους όρους του Παραρτήματος «Α».
- 2) Το τμήμα της σύμβασης που προτίθενται να αναθέσουν υπό μορφή υπεργολαβίας σε τρίτους, καθώς και τους υπεργολάβους που προτείνουν.

(β) Τεχνική έκθεση της προσφοράς του και οποιοδήποτε άλλο στοιχείο, από το οποίο θα προκύπτει ότι πληρούνται οι τεχνικές προδιαγραφές του Παραρτήματος «Α». Μαζί με την Τεχνική Έκθεση θα συνοποβληθεί και το αντίστοιχο Διάγραμμα Ροής της εγκατάστασης με την κωδικοποίηση των μηχανημάτων που χρησιμοποιούνται στο κάθε τμήμα του διαγράμματος καθώς και Γενική Διάταξη με τη χωροθέτηση του εξοπλισμού.

Τα τεχνικά χαρακτηριστικά των προσφερόμενων υπηρεσιών και εξοπλισμού, θα είναι απολύτως συμμορφούμενα με τα περιεχόμενα του Παραρτήματος Α, ήτοι: 1) Τεχνική Προδιαγραφή), 2) Πίνακας Ενδεικτικού Εξοπλισμού και 3) Ενδεικτικό Διάγραμμα Ροής Εγκατάστασης.

(γ) Υπεύθυνη Δήλωση επίσκεψης της μονάδας.

#### **2.4.4 Περιεχόμενα Φακέλου «Οικονομική Προσφορά» / Τρόπος σύνταξης και υποβολής οικονομικών προσφορών**

Η Οικονομική Προσφορά συντάσσεται σύμφωνα με τα οριζόμενα στο Παράρτημα «Β» (Υπόδειγμα οικονομικής προσφοράς) της Διακήρυξης.

Η προσφερόμενη τιμή δίνεται σε ευρώ για το σύνολο των υπό προμήθεια ειδών.

Στο προσφερόμενο κόστος θα περιλαμβάνονται:

- Λοιπές εργασίες κατασκευών και πολιτικού μηχανικού
- Σύνδεση με το δίκτυο ηλεκτρικής ενέργειας, σε συνεργασία με τη Διεύθυνση Συντήρησης Εγκαταστάσεων της ΕΑΒ.
- Εργασίες και υλικά που αφορούν την ηλεκτρολογική εγκατάσταση για την σύνδεση της τροφοδοσίας και του ελέγχου των ηλεκτρικών φορτίων και των αισθητήρων στον πίνακα Ισχύος/Αυτοματισμού.
- Εργασίες αποξήλωσης παλαιών πινάκων και εξοπλισμού
- Εργασίες τοποθέτησης καινούργιου εξοπλισμού
- Εκπαίδευση χειριστών και προσωπικού συντήρησης
- Χορήγηση Εγχειριδίου Λειτουργίας και Συντήρησης (Operation & Maintenance Manual)
- Εγγύηση τριών (3) ετών για το σύνολο του εξοπλισμού (εξαιρούνται υλικά και εργασίες τακτικής συντήρησης)

Στην τιμή περιλαμβάνονται οι υπέρ τρίτων κρατήσεις, ως και κάθε άλλη επιβάρυνση, σύμφωνα με την κείμενη νομοθεσία, μη συμπεριλαμβανομένου Φ.Π.Α., για την παράδοση της προμήθειας στον τόπο και με τον τρόπο που προβλέπεται στα έγγραφα της σύμβασης.

Οι υπέρ τρίτων κρατήσεις υπόκεινται στο εκάστοτε ισχύον αναλογικό τέλος χαρτοσήμου και στην επ' αυτού εισφορά υπέρ ΟΓΑ.

Οι προσφερόμενες τιμές είναι σταθερές καθ' όλη τη διάρκεια της σύμβασης και δεν αναπροσαρμόζονται.

Ως απαράδεκτες θα απορρίπτονται προσφορές στις οποίες: α) δεν δίνεται τιμή σε ΕΥΡΩ ή καθορίζεται σχέση ΕΥΡΩ προς ξένο νόμισμα, β) δεν προκύπτει με σαφήνεια η προσφερόμενη τιμή, με την επιφύλαξη του άρθρου 102 του ν. 4412/2016 και γ) η τιμή υπερβαίνει τον προϋπολογισμό της σύμβασης.

#### **2.4.5 Χρόνος ισχύος των προσφορών**

Οι υποβαλλόμενες προσφορές ισχύουν και δεσμεύουν τους οικονομικούς φορείς για διάστημα δώδεκα (12) μηνών από την επόμενη της καταληκτικής ημερομηνίας υποβολής προσφορών.

Προσφορά η οποία ορίζει χρόνο ισχύος μικρότερο από τον ανωτέρω προβλεπόμενο απορρίπτεται ως μη κανονική.

Η ισχύς της προσφοράς μπορεί να παρατείνεται εγγράφως, εφόσον τούτο ζητηθεί από την αναθέτουσα αρχή, πριν από τη λήξη της, με αντίστοιχη παράταση της εγγυητικής επιστολής συμμετοχής σύμφωνα με τα οριζόμενα στο άρθρο 72 παρ. 1 του ν. 4412/2016 και την παράγραφο 2.2.2. της παρούσας, κατ' ανώτατο όριο για χρονικό διάστημα ίσο με την προβλεπόμενη ως άνω αρχική διάρκεια. Σε περίπτωση αιτήματος της αναθέτουσας αρχής για παράταση της ισχύος της προσφοράς, για τους οικονομικούς φορείς, που αποδέχτηκαν την παράταση, πριν τη λήξη ισχύος των προσφορών τους, οι προσφορές ισχύουν και τους δεσμεύουν για το επιπλέον αυτό χρονικό διάστημα.

Μετά τη λήξη και του παραπάνω ανώτατου ορίου χρόνου παράτασης ισχύος της προσφοράς, τα αποτελέσματα της διαδικασίας ανάθεσης ματαιώνονται, εκτός αν η αναθέτουσα αρχή κρίνει, κατά περίπτωση, αιτιολογημένα, ότι η συνέχιση της διαδικασίας εξυπηρετεί το δημόσιο συμφέρον, οπότε οι οικονομικοί φορείς που συμμετέχουν στη διαδικασία μπορούν να επιλέξουν είτε να παρατείνουν την προσφορά και την εγγύηση συμμετοχής τους, εφόσον τους ζητηθεί πριν την πάροδο του ανωτέρω ανώτατου ορίου παράτασης της προσφοράς τους είτε όχι. Στην τελευταία περίπτωση, η διαδικασία συνεχίζεται με όσους παρατείνουν τις προσφορές τους και αποκλείονται οι λοιποί οικονομικοί φορείς.

Σε περίπτωση που λήξει ο χρόνος ισχύος των προσφορών και δεν ζητηθεί παράταση της προσφοράς, η αναθέτουσα αρχή δύναται με αιτιολογημένη απόφασή της, εφόσον η εκτέλεση της σύμβασης εξυπηρετεί το δημόσιο συμφέρον, να ζητήσει εκ των υστέρων από τους οικονομικούς φορείς που συμμετέχουν στη διαδικασία να παρατείνουν την προσφορά τους.

#### **2.4.6 Λόγοι απόρριψης προσφορών**

Η αναθέτουσα αρχή με βάση τα αποτελέσματα του ελέγχου και της αξιολόγησης των προσφορών, απορρίπτει, σε κάθε περίπτωση, προσφορά:

**α)** η οποία αποκλίνει από απαραίτους όρους περί σύνταξης και υποβολής της προσφοράς, ή δεν υποβάλλεται εμπρόθεσμα με τον τρόπο και με το περιεχόμενο που ορίζεται στην παρούσα και συγκεκριμένα στις παραγράφους 2.4.1 (Γενικοί όροι υποβολής προσφορών), 2.4.2. (Χρόνος και τρόπος υποβολής προσφορών), 2.4.3. (Περιεχόμενο φακέλων δικαιολογητικών συμμετοχής, τεχνικής προσφοράς), 2.4.4. (Περιεχόμενο φακέλου οικονομικής προσφοράς, τρόπος σύνταξης και υποβολής οικονομικών προσφορών), 2.4.5. (Χρόνος ισχύος προσφορών), 3.1. (Αποσφράγιση και αξιολόγηση προσφορών), 3.2 (Πρόσκληση υποβολής δικαιολογητικών προσωρινού αναδόχου) της παρούσας,

**β)** η οποία περιέχει ατελείς, ελλειπίες, ασαφείς ή λανθασμένες πληροφορίες ή τεκμηρίωση, συμπεριλαμβανομένων των πληροφοριών που περιέχονται στο ΕΕΕΣ, εφόσον αυτές δεν επιδέχονται συμπλήρωση, διόρθωση, αποσαφήνιση ή διευκρίνιση ή, εφόσον επιδέχονται, δεν έχουν αποκατασταθεί από τον προσφέροντα, εντός της προκαθορισμένης προθεσμίας, σύμφωνα το άρθρο 102 του ν. 4412/2016 και την παρ. 3.1.2.1 της παρούσας διακήρυξης,

**γ)** για την οποία ο προσφέρων δεν παράσχει τις απαιτούμενες εξηγήσεις, εντός της προκαθορισμένης προθεσμίας ή η εξήγηση δεν είναι αποδεκτή από την αναθέτουσα αρχή σύμφωνα με την παρ. 3.1.2.1 της παρούσας και τα άρθρα 102 και 103 του ν. 4412/2016,

**δ)** η οποία είναι εναλλακτική προσφορά,

**ε)** η οποία υποβάλλεται από έναν προσφέροντα που έχει υποβάλλει δύο ή περισσότερες προσφορές. Ο περιορισμός αυτός ισχύει, υπό τους όρους της παραγράφου 2.2.3.4 περ.γ της παρούσας ( περ. γ' της παρ. 4 του άρθρου 73 του ν. 4412/2016) και στην περίπτωση ενώσεων οικονομικών φορέων με κοινά μέλη, καθώς και στην περίπτωση οικονομικών φορέων που συμμετέχουν είτε αυτοτελώς είτε ως μέλη ενώσεων.

**στ)** η οποία είναι υπό αίρεση,

**ζ)** η οποία θέτει όρο αναπροσαρμογής,

**η)** για την οποία ο προσφέρων δεν παράσχει, εντός αποκλειστικής προθεσμίας είκοσι (20) ημερών από την κοινοποίηση σε αυτόν σχετικής πρόσκλησης της αναθέτουσας αρχής, εξηγήσεις αναφορικά με την τιμή ή

το κόστος που προτείνει σε αυτήν, στην περίπτωση που η προσφορά του φαίνεται ασυνήθιστα χαμηλή σε σχέση με τα αγαθά, σύμφωνα με την παρ. 1 του άρθρου 88 του ν.4412/2016,

**θ)** εφόσον διαπιστωθεί ότι είναι ασυνήθιστα χαμηλή διότι δε συμμορφώνεται με τις ισχύουσες υποχρεώσεις της παρ. 2 του άρθρου 18 του ν.4412/2016,

**ι)** η οποία παρουσιάζει αποκλίσεις ως προς τους όρους και τις τεχνικές προδιαγραφές της σύμβασης,

**ια)** η οποία παρουσιάζει ελλείψεις ως προς τα δικαιολογητικά που ζητούνται από τα έγγραφα της παρούσας διακήρυξης, εφόσον αυτές δεν θεραπευτούν από τον προσφέροντα με την υποβολή ή τη συμπλήρωσή τους, εντός της προκαθορισμένης προθεσμίας, σύμφωνα με τα άρθρα 102 και 103 του ν.4412/2016,

**ιβ)** εάν από τα δικαιολογητικά του άρθρου 103 του ν. 4412/2016, που προσκομίζονται από τον προσωρινό ανάδοχο, δεν αποδεικνύεται η μη συνδρομή των λόγων αποκλεισμού της παραγράφου 2.2.3 της παρούσας ή η πλήρωση μιας ή περισσότερων από τις απαιτήσεις των κριτηρίων ποιοτικής επιλογής, σύμφωνα με τις παραγράφους 2.2.4. επ., περί κριτηρίων επιλογής,

**ιγ)** εάν κατά τον έλεγχο των ως άνω δικαιολογητικών του άρθρου 103 του ν.4412/2016, διαπιστωθεί ότι τα στοιχεία που δηλώθηκαν, σύμφωνα με το άρθρο 79 του ν. 4412/2016, είναι εκ προθέσεως απατηλά, ή ότι έχουν υποβληθεί πλαστά αποδεικτικά στοιχεία.

## 3. ΔΙΕΝΕΡΓΕΙΑ ΔΙΑΔΙΚΑΣΙΑΣ - ΑΞΙΟΛΟΓΗΣΗ ΠΡΟΣΦΟΡΩΝ

### 3.1 Αποσφράγιση και αξιολόγηση προσφορών

#### 3.1.1 Ηλεκτρονική αποσφράγιση προσφορών

Το πιστοποιημένο στο ΕΣΗΔΗΣ, για την αποσφράγιση των προσφορών αρμόδιο όργανο της Αναθέτουσας Αρχής, ήτοι η επιτροπή επιτροπή αξιολόγησης, **εφεξής Επιτροπή Διαγωνισμού**, προβαίνει στην έναρξη της διαδικασίας ηλεκτρονικής αποσφράγισης των φακέλων των προσφορών, κατά το άρθρο 100 του ν. 4412/2016, ακολουθώντας τα εξής στάδια:

Ηλεκτρονική Αποσφράγιση του (υπό)φακέλου «Δικαιολογητικά Συμμετοχής-Τεχνική Προσφορά» και του (υπό)φακέλου «Οικονομική Προσφορά», την 4<sup>η</sup> εργάσιμη ημέρα μετά την καταληκτική ημερομηνία υποβολής προσφορών.

Στο στάδιο αυτό τα στοιχεία των προσφορών που αποσφραγίζονται είναι προσβάσιμα μόνο στα μέλη της Επιτροπής Διαγωνισμού και την Αναθέτουσα Αρχή.

#### 3.1.2 Αξιολόγηση προσφορών

**3.1.2.1** Μετά την κατά περίπτωση ηλεκτρονική αποσφράγιση των προσφορών η Αναθέτουσα Αρχή προβαίνει στην αξιολόγηση αυτών, μέσω των αρμόδιων πιστοποιημένων στο ΕΣΗΔΗΣ οργάνων της, εφαρμοζόμενων κατά τα λοιπά των κειμένων διατάξεων.

Η αναθέτουσα αρχή, τηρώντας τις αρχές της ίσης μεταχείρισης και της διαφάνειας, ζητά από τους προσφέροντες οικονομικούς φορείς, όταν οι πληροφορίες ή η τεκμηρίωση που πρέπει να υποβάλλονται είναι ή εμφανίζονται ελλιπείς ή λανθασμένες, συμπεριλαμβανομένων εκείνων στο ΕΕΕΣ, ή όταν λείπουν συγκεκριμένα έγγραφα, να υποβάλλουν, να συμπληρώνουν, να αποσαφηνίζουν ή να ολοκληρώνουν τις σχετικές πληροφορίες ή τεκμηρίωση, εντός προθεσμίας όχι μικρότερης των δέκα (10) ημερών και όχι μεγαλύτερης των είκοσι (20) ημερών από την ημερομηνία κοινοποίησης σε αυτούς της σχετικής πρόσκλησης. Η συμπλήρωση ή η αποσαφήνιση ζητείται και γίνεται αποδεκτή υπό την προϋπόθεση ότι δεν τροποποιείται η προσφορά του οικονομικού φορέα και ότι αφορά σε στοιχεία ή δεδομένα, των οποίων είναι αντικειμενικά εξακριβώσιμος ο προγενέστερος χαρακτήρας σε σχέση με το πέρας της καταληκτικής προθεσμίας παραλαβής προσφορών. Τα ανωτέρω ισχύουν κατ' αναλογίαν και για τυχόν ελλείπουσες δηλώσεις, υπό την προϋπόθεση ότι βεβαιώνουν γεγονότα αντικειμενικώς εξακριβώσιμα.

Ειδικότερα :

α) Η Επιτροπή Διαγωνισμού εξετάζει αρχικά την προσκόμιση της εγγύησης συμμετοχής, σύμφωνα με την παράγραφο 1 του άρθρου 72. Σε περίπτωση παράλειψης προσκόμισης, είτε της εγγύησης συμμετοχής ηλεκτρονικής έκδοσης, μέχρι την καταληκτική ημερομηνία υποβολής προσφορών, είτε του πρωτοτύπου της έντυπης εγγύησης συμμετοχής, μέχρι την ημερομηνία και ώρα αποσφράγισης, η Επιτροπή Διαγωνισμού συντάσσει πρακτικό στο οποίο εισηγείται την απόρριψη της προσφοράς ως απαράδεκτης.

Στη συνέχεια εκδίδεται από την αναθέτουσα αρχή απόφαση, με την οποία επικυρώνεται το ανωτέρω πρακτικό. Η απόφαση απόρριψης της προσφοράς του παρόντος εδαφίου εκδίδεται πριν από την έκδοση οποιασδήποτε άλλης απόφασης σχετικά με την αξιολόγηση των προσφορών της οικείας διαδικασίας ανάθεσης σύμβασης και κοινοποιείται σε όλους τους προσφέροντες, μέσω της λειτουργικότητας της «Επικοινωνίας» του ηλεκτρονικού διαγωνισμού στο ΕΣΗΔΗΣ.

Κατά της εν λόγω απόφασης χωρεί προδικαστική προσφυγή, σύμφωνα με τα οριζόμενα στην παράγραφο 3.4 της παρούσας.

Η αναθέτουσα αρχή επικοινωνεί παράλληλα με τους φορείς που φέρονται να έχουν εκδώσει τις εγγυητικές επιστολές, προκειμένου να διαπιστώσει την εγκυρότητά τους.

β) Μετά την έκδοση της ανωτέρω απόφασης η Επιτροπή Διαγωνισμού προβαίνει αρχικά στον έλεγχο των δικαιολογητικών συμμετοχής και εν συνεχεία στην αξιολόγηση των τεχνικών προσφορών των προσφερόντων των οποίων τα δικαιολογητικά συμμετοχής έκρινε πλήρη. Η αξιολόγηση γίνεται σύμφωνα με τους όρους της παρούσας και η διαδικασία αξιολόγησης ολοκληρώνεται με την καταχώριση σε πρακτικό

των προσφερόντων, των αποτελεσμάτων του ελέγχου και της αξιολόγησης των δικαιολογητικών συμμετοχής και των τεχνικών προσφορών.

γ) Στη συνέχεια η Επιτροπή Διαγωνισμού προβαίνει στην αξιολόγηση των οικονομικών προσφορών των προσφερόντων, των οποίων τα δικαιολογητικά συμμετοχής και η τεχνική προσφορά κρίθηκαν αποδεκτά, συντάσσει πρακτικό στο οποίο καταχωρίζονται οι οικονομικές προσφορές κατά σειρά μειοδοσίας και εισηγείται αιτιολογημένα την αποδοχή ή απόρριψή τους, την κατάταξη των προσφορών και την ανάδειξη του προσωρινού αναδόχου.

Εάν οι προσφορές φαίνονται ασυνήθιστα χαμηλές σε σχέση με το αντικείμενο της σύμβασης, η αναθέτουσα αρχή απαιτεί από τους οικονομικούς φορείς, μέσω της λειτουργικότητας της «Επικοινωνίας» του ηλεκτρονικού διαγωνισμού στο ΕΣΗΔΗΣ, να εξηγήσουν την τιμή ή το κόστος που προτείνουν στην προσφορά τους, εντός αποκλειστικής προθεσμίας, κατά ανώτατο όριο είκοσι (20) ημερών από την κοινοποίηση της σχετικής πρόσκλησης. Στην περίπτωση αυτή εφαρμόζονται τα άρθρα 88 και 89 ν. 4412/2016. Εάν τα παρεχόμενα στοιχεία δεν εξηγούν κατά τρόπο ικανοποιητικό το χαμηλό επίπεδο της τιμής ή του κόστους που προτείνεται, η προσφορά απορρίπτεται ως μη κανονική.

Στην περίπτωση ισότιμων προσφορών η αναθέτουσα αρχή επιλέγει τον ανάδοχο με κλήρωση μεταξύ των οικονομικών φορέων που υπέβαλαν ισότιμες προσφορές. Η κλήρωση γίνεται ενώπιον της Επιτροπής του Διαγωνισμού και παρουσία των οικονομικών φορέων που υπέβαλαν τις ισότιμες προσφορές.

Στη συνέχεια, εφόσον το αποφαινόμενο όργανο της αναθέτουσας αρχής εγκρίνει τα ανωτέρω πρακτικά εκδίδεται απόφαση για τα αποτελέσματα όλων των ανωτέρω σταδίων («Δικαιολογητικά Συμμετοχής», «Τεχνική Προσφορά» και «Οικονομική Προσφορά») και η αναθέτουσα αρχή προσκαλεί εγγράφως, μέσω της λειτουργικότητας της «Επικοινωνίας» του ηλεκτρονικού διαγωνισμού στο ΕΣΗΔΗΣ, τον πρώτο σε κατάταξη μειοδότη στον οποίον πρόκειται να γίνει η κατακύρωση («προσωρινός ανάδοχος») να υποβάλει τα δικαιολογητικά κατακύρωσης, σύμφωνα με όσα ορίζονται στο άρθρο 103 και την παράγραφο 3.2 της παρούσας, περί πρόσκλησης για υποβολή δικαιολογητικών. Η απόφαση έγκρισης των πρακτικών δεν κοινοποιείται στους προσφέροντες και ενσωματώνεται στην απόφαση κατακύρωσης.

### **3.2 Πρόσκληση υποβολής δικαιολογητικών προσωρινού αναδόχου - Δικαιολογητικά προσωρινού αναδόχου**

Μετά την αξιολόγηση των προσφορών, η αναθέτουσα αρχή αποστέλλει σχετική ηλεκτρονική πρόσκληση στον προσφέροντα, στον οποίο πρόκειται να γίνει η κατακύρωση («προσωρινό ανάδοχο»), μέσω της λειτουργικότητας της «Επικοινωνίας» του ηλεκτρονικού διαγωνισμού στο ΕΣΗΔΗΣ, και τον καλεί να υποβάλει εντός προθεσμίας δέκα (10) ημερών από την κοινοποίηση της σχετικής έγγραφης ειδοποίησης σε αυτόν, τα αποδεικτικά έγγραφα νομιμοποίησης και τα πρωτότυπα ή αντίγραφα όλων των δικαιολογητικών που περιγράφονται στην παράγραφο 2.2.9.2. της παρούσας διακήρυξης, ως αποδεικτικά στοιχεία για τη μη συνδρομή των λόγων αποκλεισμού της παραγράφου 2.2.3 της διακήρυξης, καθώς και για την πλήρωση των κριτηρίων ποιοτικής επιλογής των παραγράφων 2.2.4 - 2.2.8 αυτής.

Ειδικότερα, το σύνολο των στοιχείων και δικαιολογητικών της ως άνω παραγράφου αποστέλλονται από αυτόν σε μορφή ηλεκτρονικών αρχείων με μορφότυπο PDF, σύμφωνα με τα ειδικώς οριζόμενα στην παράγραφο 2.4.2.5 της παρούσας.

Εντός της προθεσμίας υποβολής των δικαιολογητικών κατακύρωσης και το αργότερο έως την τρίτη εργάσιμη ημέρα από την καταληκτική ημερομηνία ηλεκτρονικής υποβολής των δικαιολογητικών κατακύρωσης, προσκομίζονται με ευθύνη του οικονομικού φορέα, στην αναθέτουσα αρχή, σε έντυπη μορφή και σε κλειστό φάκελο, στον οποίο αναγράφεται ο αποστολέας, τα στοιχεία του Διαγωνισμού και ως παραλήπτης η Επιτροπή Διαγωνισμού, τα στοιχεία και δικαιολογητικά, τα οποία απαιτείται να προσκομισθούν σε έντυπη μορφή (ως πρωτότυπα ή ακριβή αντίγραφα), σύμφωνα με τα προβλεπόμενα στις διατάξεις της ως άνω παραγράφου 2.4.2.5.

Αν δεν προσκομισθούν τα παραπάνω δικαιολογητικά ή υπάρχουν ελλείψεις σε αυτά που υποβλήθηκαν, η αναθέτουσα αρχή καλεί τον προσωρινό ανάδοχο να προσκομίσει τα ελλείποντα δικαιολογητικά ή να

συμπληρώσει τα ήδη υποβληθέντα ή να παράσχει διευκρινήσεις με την έννοια του άρθρου 102 του ν. 4412/2016, εντός δέκα (10) ημερών από την κοινοποίηση της σχετικής πρόσκλησης σε αυτόν.

Ο προσωρινός ανάδοχος δύναται να υποβάλει αίτημα, μέσω της λειτουργικότητας της «Επικοινωνίας» του ηλεκτρονικού διαγωνισμού στο ΕΣΗΔΗΣ, προς την αναθέτουσα αρχή, για παράταση της ως άνω προθεσμίας, συνοδευόμενο από αποδεικτικά έγγραφα περί αίτησης χορήγησης δικαιολογητικών προσωρινού αναδόχου. Στην περίπτωση αυτή η αναθέτουσα αρχή παρατείνει την προθεσμία υποβολής αυτών, για όσο χρόνο απαιτηθεί για τη χορήγησή τους από τις αρμόδιες δημόσιες αρχές. Ο προσωρινός ανάδοχος μπορεί να αξιοποιεί τη δυνατότητα αυτή τόσο εντός της αρχικής προθεσμίας για την υποβολή δικαιολογητικών όσο και εντός της προθεσμίας για την προσκόμιση ελλειπόντων ή τη συμπλήρωση ήδη υποβληθέντων δικαιολογητικών, κατά την έννοια του άρθρου 102 του ν. 4412/2016, ως ανωτέρω προβλέπεται. Η παρούσα ρύθμιση εφαρμόζεται αναλόγως και όταν η αναθέτουσα αρχή ζητήσει την προσκόμιση των δικαιολογητικών κατά τη διαδικασία αξιολόγησης των προσφορών ή αιτήσεων συμμετοχής και πριν από το στάδιο κατακύρωσης, κατ' εφαρμογή της διάταξης του πρώτου εδαφίου της παρ. 5 του άρθρου 79 του ν. 4412/2016, τηρουμένων των αρχών της ίσης μεταχείρισης και της διαφάνειας.

Απορρίπτεται η προσφορά του προσωρινού αναδόχου, καταπίπτει υπέρ της αναθέτουσας αρχής η εγγύηση συμμετοχής του και η κατακύρωση γίνεται στον προσφέροντα που υπέβαλε την αμέσως επόμενη πλέον συμφέρουσα από οικονομική άποψη προσφορά, τηρουμένης της ανωτέρω διαδικασίας, εάν:

- i) κατά τον έλεγχο των παραπάνω δικαιολογητικών διαπιστωθεί ότι τα στοιχεία που δηλώθηκαν με το Ευρωπαϊκό Ενιαίο Έγγραφο Σύμβασης (ΕΕΕΣ) είναι εκ προθέσεως απατηλά, ή έχουν υποβληθεί πλαστά αποδεικτικά στοιχεία, ή
- ii) δεν υποβληθούν στο προκαθορισμένο χρονικό διάστημα τα απαιτούμενα πρωτότυπα ή αντίγραφα των παραπάνω δικαιολογητικών, ή
- iii) από τα δικαιολογητικά που προσκομίσθηκαν νομίμως και εμπροθέσμως, δεν αποδεικνύεται η μη συνδρομή των λόγων αποκλεισμού σύμφωνα με την παράγραφο 2.2.3 (λόγοι αποκλεισμού) ή η πλήρωση μιας ή περισσότερων από τις απαιτήσεις των κριτηρίων ποιοτικής επιλογής σύμφωνα με τις παραγράφους 2.2.4 έως 2.2.8 (κριτήρια ποιοτικής επιλογής) της παρούσας.

Σε περίπτωση έγκαιρης και προσηκούσας ενημέρωσης της αναθέτουσας αρχής για μεταβολές στις προϋποθέσεις, τις οποίες ο προσωρινός ανάδοχος είχε δηλώσει με το Ευρωπαϊκό Ενιαίο Έγγραφο Σύμβασης (ΕΕΕΣ) ότι πληροί, οι οποίες μεταβολές επήλθαν ή για τις οποίες μεταβολές έλαβε γνώση μετά την δήλωση και μέχρι την ημέρα της σύναψης της σύμβασης (οψιγενείς μεταβολές), δεν καταπίπτει υπέρ της Αναθέτουσας Αρχής η εγγύηση συμμετοχής του.

Αν κανένας από τους προσφέροντες δεν υποβάλλει αληθή ή ακριβή δήλωση ή δεν προσκομίσει ένα ή περισσότερα από τα απαιτούμενα έγγραφα και δικαιολογητικά ή δεν αποδείξει ότι: α) δεν βρίσκεται σε μία από τις καταστάσεις της παραγράφου 2.2.3 της παρούσας διακήρυξης και β) πληροί τα σχετικά κριτήρια ποιοτικής επιλογής τα οποία έχουν καθορισθεί σύμφωνα με τις παραγράφους 2.2.4 -2.2.8 της παρούσας διακήρυξης, η διαδικασία ματαιώνεται.

Η διαδικασία ελέγχου των παραπάνω δικαιολογητικών ολοκληρώνεται με τη σύνταξη πρακτικού από την Επιτροπή του Διαγωνισμού, στο οποίο αναγράφεται η τυχόν συμπλήρωση δικαιολογητικών σύμφωνα με όσα ορίζονται ανωτέρω (παράγραφος 3.1.2.1.) και τη διαβίβασή του στο αποφαινόμενο όργανο της αναθέτουσας αρχής για τη λήψη απόφασης είτε για την κατακύρωση της σύμβασης είτε για τη ματαίωση της διαδικασίας.

### **3.3 Κατακύρωση - σύναψη σύμβασης**

**3.3.1.** Τα αποτελέσματα του ελέγχου των παραπάνω δικαιολογητικών και της εισήγησης της Επιτροπής επικυρώνονται με την απόφαση κατακύρωσης, στην οποία ενσωματώνεται η απόφαση έγκρισης των πρακτικών των περ. α & β της παρ. 2 του άρθρου 100 του ν. 4412/2016 (περί αξιολόγησης των δικαιολογητικών συμμετοχής, της τεχνικής και της οικονομικής προσφοράς).

Η αναθέτουσα αρχή κοινοποιεί, μέσω της λειτουργικότητας της «Επικοινωνίας», σε όλους τους οικονομικούς φορείς που έλαβαν μέρος στη διαδικασία ανάθεσης, εκτός από όσους αποκλείστηκαν οριστικά δυνάμει της παρ. 1 του άρθρου 72 του ν. 4412/2016, την απόφαση κατακύρωσης, στην οποία αναφέρονται υποχρεωτικά οι προθεσμίες για την αναστολή της σύναψης σύμβασης, σύμφωνα με τα άρθρα 360 έως 372 του ν. 4412/2016, μαζί με αντίγραφο όλων των πρακτικών της διαδικασίας ελέγχου και αξιολόγησης των προσφορών, και, επιπλέον, αναρτά τα δικαιολογητικά του προσωρινού αναδόχου στα «Συνημμένα Ηλεκτρονικού Διαγωνισμού». Μετά την έκδοση και κοινοποίηση της απόφασης κατακύρωσης οι προσφέροντες λαμβάνουν γνώση των λοιπών συμμετεχόντων στη διαδικασία και των στοιχείων που υποβλήθηκαν από αυτούς, με ενέργειες της αναθέτουσας αρχής. Κατά της απόφασης κατακύρωσης χωρεί προδικαστική προσφυγή ενώπιον της ΑΕΠΠ, σύμφωνα με την παράγραφο 3.4 της παρούσας. Δεν επιτρέπεται η άσκηση άλλης διοικητικής προσφυγής κατά της ανωτέρω απόφασης.

**3.3.2.** Η απόφαση κατακύρωσης καθίσταται οριστική, εφόσον συντρέξουν οι ακόλουθες προϋποθέσεις σωρευτικά:

α) κοινοποιηθεί η απόφαση κατακύρωσης σε όλους τους οικονομικούς φορείς που δεν έχουν αποκλειστεί οριστικά,

β) παρέλθει άπρακτη η προθεσμία άσκησης προδικαστικής προσφυγής ή σε περίπτωση άσκησης, παρέλθει άπρακτη η προθεσμία άσκησης αίτησης αναστολής κατά της απόφασης της ΑΕΠΠ και σε περίπτωση άσκησης αίτησης αναστολής κατά της απόφασης της ΑΕΠΠ, εκδοθεί απόφαση επί της αίτησης, με την επιφύλαξη της χορήγησης προσωρινής διαταγής, σύμφωνα με όσα ορίζονται στο τελευταίο εδάφιο της παρ. 4 του άρθρου 372 του ν. 4412/2016,

γ) ολοκληρωθεί επιτυχώς ο προσυμβατικός έλεγχος από το Ελεγκτικό Συνέδριο, σύμφωνα με τα άρθρα 324 έως 327 του ν. 4700/2020, εφόσον απαιτείται και

δ) ο προσωρινός ανάδοχος, υποβάλλει, στην περίπτωση που απαιτείται και έπειτα από σχετική πρόσκληση, υπεύθυνη δήλωση, που υπογράφεται σύμφωνα με όσα ορίζονται στο άρθρο 79Α του ν. 4412/2016, στην οποία δηλώνεται ότι, δεν έχουν επέλθει στο πρόσωπό του οψιγενείς μεταβολές κατά την έννοια του άρθρου 104 του ν. 4412/2016 και μόνον στην περίπτωση του προσυμβατικού ελέγχου ή της άσκησης προδικαστικής προσφυγής κατά της απόφασης κατακύρωσης. Η υπεύθυνη δήλωση ελέγχεται από την αναθέτουσα αρχή και μνημονεύεται στο συμφωνητικό. Εφόσον δηλωθούν οψιγενείς μεταβολές, η δήλωση ελέγχεται από την Επιτροπή Διαγωνισμού, η οποία εισηγείται προς το αρμόδιο αποφαινόμενο όργανο.

Μετά από την οριστικοποίηση της απόφασης κατακύρωσης η αναθέτουσα αρχή προσκαλεί τον ανάδοχο, μέσω της λειτουργικότητας της «Επικοινωνίας» του ηλεκτρονικού διαγωνισμού στο ΕΣΗΔΗΣ, να προσέλθει για υπογραφή του συμφωνητικού, θέτοντάς του προθεσμία δεκαπέντε (15) ημερών από την κοινοποίηση της σχετικής ειδικής πρόσκλησης. Η σύμβαση θεωρείται συναφθείσα με την κοινοποίηση της πρόσκλησης του προηγούμενου εδαφίου στον ανάδοχο.

Στην περίπτωση που ο ανάδοχος δεν προσέλθει να υπογράψει το ως άνω συμφωνητικό μέσα στην τεθείσα προθεσμία, με την επιφύλαξη αντικειμενικών λόγων ανωτέρας βίας, κηρύσσεται έκπτωτος, καταπίπτει υπέρ της αναθέτουσας αρχής η εγγυητική επιστολή συμμετοχής του και ακολουθείται η ίδια, ως άνω διαδικασία, για τον προσφέροντα που υπέβαλε την αμέσως επόμενη πλέον συμφέρουσα από οικονομική άποψη προσφορά. Αν κανένας από τους προσφέροντες δεν προσέλθει για την υπογραφή του συμφωνητικού, η διαδικασία ανάθεσης ματαιώνεται σύμφωνα με την παράγραφο 3.5 της παρούσας διακήρυξης. Στην περίπτωση αυτή, η αναθέτουσα αρχή μπορεί να αναζητήσει αποζημίωση, πέρα από την καταπίπτουσα εγγυητική επιστολή, ιδίως δυνάμει των άρθρων 197 και 198 ΑΚ.

Εάν η αναθέτουσα αρχή δεν απευθύνει την ειδική πρόσκληση για την υπογραφή του συμφωνητικού εντός χρονικού διαστήματος εξήντα (60) ημερών από την οριστικοποίηση της απόφασης κατακύρωσης, με την επιφύλαξη της ύπαρξης επιτακτικού λόγου δημόσιου συμφέροντος ή αντικειμενικών λόγων ανωτέρας βίας, ο ανάδοχος δικαιούται να απέχει από την υπογραφή του συμφωνητικού, χωρίς να εκπέσει η εγγύηση συμμετοχής του, καθώς και να αναζητήσει αποζημίωση ιδίως δυνάμει των άρθρων 197 και 198 ΑΚ.



### **3.4 Προδικαστικές Προσφυγές - Προσωρινή και οριστική Δικαστική Προστασία**

**A.** Κάθε ενδιαφερόμενος, ο οποίος έχει ή είχε συμφέρον να του ανατεθεί η συγκεκριμένη δημόσια σύμβαση και έχει υποστεί ή ενδέχεται να υποστεί ζημία από εκτελεστή πράξη ή παράλειψη της αναθέτουσας αρχής κατά παράβαση της ευρωπαϊκής ενωσιακής ή εσωτερικής νομοθεσίας στον τομέα των δημοσίων συμβάσεων, έχει δικαίωμα να προσφύγει στην ανεξάρτητη Αρχή Εξέτασης Προδικαστικών Προσφυγών (ΑΕΠΠ), σύμφωνα με τα ειδικότερα οριζόμενα στα άρθρα 345 επ. ν. 4412/2016 και 1 επ. π.δ. 39/2017, στρεφόμενος με προδικαστική προσφυγή, κατά πράξης ή παράλειψης της αναθέτουσας αρχής, προσδιορίζοντας ειδικώς τις νομικές και πραγματικές αιτιάσεις που δικαιολογούν το αίτημά του .

Σε περίπτωση προσφυγής κατά πράξης της αναθέτουσας αρχής, η προθεσμία για την άσκηση της προδικαστικής προσφυγής είναι:

(α) δέκα (10) ημέρες από την κοινοποίηση της προσβαλλόμενης πράξης στον ενδιαφερόμενο οικονομικό φορέα αν η πράξη κοινοποιήθηκε με ηλεκτρονικά μέσα ή τηλεομοιοτυπία ή

(β) δεκαπέντε (15) ημέρες από την κοινοποίηση της προσβαλλόμενης πράξης σε αυτόν αν χρησιμοποιήθηκαν άλλα μέσα επικοινωνίας, άλλως

(γ) δέκα (10) ημέρες από την πλήρη, πραγματική ή τεκμαιρόμενη, γνώση της πράξης που βλάπτει τα συμφέροντα του ενδιαφερόμενου οικονομικού φορέα. Ειδικά για την άσκηση προσφυγής κατά προκήρυξης, η πλήρης γνώση αυτής τεκμαίρεται μετά την πάροδο δεκαπέντε (15) ημερών από τη δημοσίευση στο ΚΗΜΔΗΣ.

Σε περίπτωση παράλειψης που αποδίδεται στην αναθέτουσα αρχή, η προθεσμία για την άσκηση της προδικαστικής προσφυγής είναι δεκαπέντε (15) ημέρες από την επομένη της συντέλεσης της προσβαλλόμενης παράλειψης .

Οι προθεσμίες ως προς την υποβολή των προδικαστικών προσφυγών και των παρεμβάσεων αρχίζουν την επομένη της ημέρας της προαναφερθείσας κατά περίπτωση κοινοποίησης ή γνώσης και λήγουν όταν περάσει ολόκληρη η τελευταία ημέρα και ώρα 23:59:59 και, αν αυτή είναι εξαιρετέα ή Σάββατο, όταν περάσει ολόκληρη η επομένη εργάσιμη ημέρα και ώρα 23:59:59.

Η προδικαστική προσφυγή συντάσσεται υποχρεωτικά με τη χρήση του τυποποιημένου εντύπου του Παραρτήματος Ι του π.δ/τος 39/2017 και κατατίθεται ηλεκτρονικά μέσω της λειτουργικότητας «Επικοινωνία» στην ηλεκτρονική περιοχή του συγκεκριμένου διαγωνισμού, επιλέγοντας την ένδειξη «Προδικαστική Προσφυγή» σύμφωνα με το άρθρο 18 της Κ.Υ.Α. Προμήθειες και Υπηρεσίες.

Για το παραδεκτό της άσκησης της προδικαστικής προσφυγής κατατίθεται παράβολο από τον προσφεύγοντα υπέρ του Ελληνικού Δημοσίου, σύμφωνα με όσα ορίζονται στο άρθρο 363 Ν. 4412/2016 . Η επιστροφή του παραβόλου στον προσφεύγοντα γίνεται: α) σε περίπτωση ολικής ή μερικής αποδοχής της προσφυγής του, β) όταν η αναθέτουσα αρχή ανακαλεί την προσβαλλόμενη πράξη ή προβαίνει στην οφειλόμενη ενέργεια πριν από την έκδοση της απόφασης της ΑΕΠΠ επί της προσφυγής, γ) σε περίπτωση παραίτησης του προσφεύγοντα από την προσφυγή του έως και δέκα (10) ημέρες από την κατάθεση της προσφυγής.

Η προθεσμία για την άσκηση της προδικαστικής προσφυγής και η άσκησή της κωλύουν τη σύναψη της σύμβασης επί ποινή ακυρότητας, η οποία διαπιστώνεται με απόφαση της ΑΕΠΠ μετά από άσκηση προδικαστικής προσφυγής, σύμφωνα με το άρθρο 368 του ν. 4412/2016 και 20 π.δ. 39/2017. Όμως, μόνη η άσκηση της προδικαστικής προσφυγής δεν κωλύει την πρόοδο της διαγωνιστικής διαδικασίας, υπό την επιφύλαξη χορήγησης από το Κλιμάκιο προσωρινής προστασίας σύμφωνα με το άρθρο 366 παρ. 1-2 ν. 4412/2016 και 15 παρ. 1-4 π.δ. 39/2017.

Η προηγούμενη παράγραφος δεν εφαρμόζεται στην περίπτωση που, κατά τη διαδικασία σύναψης της παρούσας σύμβασης, υποβληθεί μόνο μία (1) προσφορά.

Μετά την, κατά τα ως άνω, ηλεκτρονική κατάθεση της προδικαστικής προσφυγής η αναθέτουσα αρχή, μέσω της λειτουργίας «Επικοινωνία» :

α) Κοινοποιεί την προσφυγή το αργότερο έως την επομένη εργάσιμη ημέρα από την κατάθεσή της σε κάθε ενδιαφερόμενο τρίτο, ο οποίος μπορεί να θίγεται από την αποδοχή της προσφυγής, προκειμένου να

ασκήσει το, προβλεπόμενο από τα άρθρα 362 παρ. 3 και 7 π.δ. 39/2017, δικαίωμα παρέμβασης του στη διαδικασία εξέτασης της προσφυγής, για τη διατήρηση της ισχύος της προσβαλλόμενης πράξης, προσκομίζοντας όλα τα κρίσιμα έγγραφα που έχει στη διάθεσή του.

β) Διαβιβάζει στην ΑΕΠΠ, το αργότερο εντός δεκαπέντε (15) ημερών από την ημέρα κατάθεσης, τον πλήρη φάκελο της υπόθεσης, τα αποδεικτικά κοινοποίησης στους ενδιαφερόμενους τρίτους αλλά και την Έκθεση Απόψεων της επί της προσφυγής. Στην Έκθεση Απόψεων η αναθέτουσα αρχή μπορεί να παραθέσει αρχική ή συμπληρωματική αιτιολογία για την υποστήριξη της προσβαλλόμενης με την προδικαστική προσφυγή πράξης.

γ) Κοινοποιεί σε όλα τα μέρη την Έκθεση Απόψεων, τις Παρεμβάσεις και τα σχετικά έγγραφα που τυχόν τη συνοδεύουν, μέσω του ηλεκτρονικού τόπου του διαγωνισμού το αργότερο έως την επομένη εργάσιμη ημέρα από την κατάθεσή τους.

δ) Συμπληρωματικά υπομνήματα κατατίθενται από οποιοδήποτε από τα μέρη μέσω της πλατφόρμας του ΕΣΗΔΗΣ το αργότερο εντός πέντε (5) ημερών από την κοινοποίηση των απόψεων της αναθέτουσας αρχής .

Η άσκηση της προδικαστικής προσφυγής αποτελεί προϋπόθεση για την άσκηση των ένδικων βοηθημάτων της αίτησης αναστολής και της αίτησης ακύρωσης του άρθρου 372 ν. 4412/2016 κατά των εκτελεστών πράξεων ή παραλείψεων της αναθέτουσας αρχής .

**Β.** Όποιος έχει έννομο συμφέρον μπορεί να ζητήσει, εφαρμοζόμενων αναλογικά των διατάξεων του π.δ. 18/1989, την αναστολή της εκτέλεσης της απόφασης της ΑΕΠΠ και την ακύρωσή της ενώπιον του αρμοδίου διοικητικού δικαστηρίου, το οποίο αποφαινεται αμετακλήτως. Δικαίωμα άσκησης των ίδιων ένδικων βοηθημάτων έχει και η αναθέτουσα αρχή αν η ΑΕΠΠ κάνει δεκτή την προδικαστική προσφυγή. Με τα ένδικα βοηθήματα της αίτησης αναστολής και της αίτησης ακύρωσης λογίζονται ως συμπροσβαλλόμενες με την απόφαση της ΑΕΠΠ και όλες οι συναφείς προς την ανωτέρω απόφαση πράξεις ή παραλείψεις της αναθέτουσας αρχής, εφόσον έχουν εκδοθεί ή συντελεστεί αντιστοίχως έως τη συζήτηση της αίτησης αναστολής ή την πρώτη συζήτηση της αίτησης ακύρωσης.

Η άσκηση της αίτησης αναστολής δεν εξαρτάται από την προηγούμενη άσκηση της αίτησης ακύρωσης. Η αίτηση αναστολής κατατίθεται στο ως άνω ακυρωτικό δικαστήριο μέσα σε προθεσμία δέκα (10) ημερών από κοινοποίηση ή την πλήρη γνώση της απόφασης επί της προδικαστικής προσφυγής και συζητείται το αργότερο εντός τριάντα (30) ημερών από την κατάθεσή της. Η άσκησή της κωλύει τη σύναψη της σύμβασης, εκτός εάν με την προσωρινή διαταγή ο αρμόδιος δικαστής αποφανθεί διαφορετικά. Για την άσκηση της αιτήσεως αναστολής κατατίθεται παράβολο αποκλειστικά διπλότυπο είσπραξης από τις Δημόσιες Οικονομικές Υπηρεσίες, σύμφωνα με τα ειδικότερα οριζόμενα στο άρθρο 372 παρ. 4 εδ. γ' -ζ' του ν. 4412/2016. Με την κατάθεση της αιτήσεως αναστολής η προθεσμία άσκησης της αίτησης ακύρωσης διακόπτεται και αρχίζει από την επίδοση της σχετικής απόφασης. Ο διάδικος που πέτυχε υπέρ αυτού την αναστολή της εκτέλεσης της προσβαλλόμενης πράξης, οφείλει μέσα σε προθεσμία δέκα (10) ημερών από την επίδοση της απόφασης αυτής, να ασκήσει την αίτηση ακύρωσης, διαφορετικά αίρεται αυτοδικαίως η ισχύς της αναστολής.

**Γ.** Διαφορές από τον συγκεκριμένο διαγωνισμό που ανακύπτουν: α) από πράξεις της αναθέτουσας αρχής οι οποίες κοινοποιούνται στον θιγόμενο, ή των οποίων προκύπτει εκ μέρους του πλήρης γνώση, μετά την 1.9.2021, β) από παραλείψεις που συντελούνται από μέρους της μετά την 1.9.2021, εκδικάζονται με τις νέες ειδικές δικονομικές διατάξεις του άρθρου 372 ν. 4412/2016 όπως αντικαταστάθηκε με το άρθρο 138 ν. 4782/2021 , σύμφωνα με τις οποίες:

Με το ίδιο δικόγραφο δύναται δικονομικά να ασκηθεί αίτηση αναστολής εκτέλεσης και ακύρωσης των αποφάσεων της ΑΕΠΠ.

Η προθεσμία για την άσκηση και η άσκηση της αίτησης ενώπιον του αρμοδίου δικαστηρίου κωλύουν, εκ του νόμου, τη σύναψη της σύμβασης μέχρι την έκδοση της οριστικής δικαστικής απόφασης, εκτός εάν με προσωρινή διαταγή το δικαστήριο αυτό αποφανθεί διαφορετικά. Επίσης, η προθεσμία για την άσκηση και η άσκηση της αίτησης κωλύουν την πρόοδο της διαδικασίας ανάθεσης για χρονικό διάστημα δεκαπέντε (15) ημερών από την άσκηση της αίτησης, εκτός εάν με προσωρινή διαταγή το δικαστήριο αυτό αποφανθεί διαφορετικά .

### **3.5 Ματαίωση Διαδικασίας**

---

Η αναθέτουσα αρχή ματαιώνει ή δύναται να ματαιώσει εν όλω ή εν μέρει, αιτιολογημένα, τη διαδικασία ανάθεσης, για τους λόγους και υπό τους όρους του άρθρου 106 του ν. 4412/2016, μετά από γνώμη της αρμόδιας Επιτροπής του Διαγωνισμού. Επίσης, αν διαπιστωθούν σφάλματα ή παραλείψεις σε οποιοδήποτε στάδιο της διαδικασίας ανάθεσης, μπορεί, μετά από γνώμη της ως άνω Επιτροπής, να ακυρώσει μερικώς τη διαδικασία ή να αναμορφώσει ανάλογα το αποτέλεσμα της ή να αποφασίσει την επανάληψή της από το σημείο που εμφιλοχώρησε το σφάλμα ή η παράλειψη.

Ειδικότερα, η αναθέτουσα αρχή ματαιώνει τη διαδικασία σύναψης όταν αυτή αποβεί άγονη είτε λόγω μη υποβολής προσφοράς είτε λόγω απόρριψης όλων των προσφορών, καθώς και στην περίπτωση του δευτέρου εδαφίου της παρ. 7 του άρθρου 105, περί κατακύρωσης και σύναψης σύμβασης.

Επίσης μπορεί να ματαιώσει τη διαδικασία: α) λόγω παράτυπης διεξαγωγής της διαδικασίας ανάθεσης, εκτός εάν μπορεί να θεραπεύσει το σφάλμα ή την παράλειψη σύμφωνα με την παρ. 3 του άρθρου 106, β) αν οι οικονομικές και τεχνικές παράμετροι που σχετίζονται με τη διαδικασία ανάθεσης άλλαξαν ουσιωδώς και η εκτέλεση του συμβατικού αντικείμενου δεν ενδιαφέρει πλέον την αναθέτουσα αρχή ή τον φορέα για τον οποίο προορίζεται το υπό ανάθεση αντικείμενο, γ) αν λόγω ανωτέρας βίας, δεν είναι δυνατή η κανονική εκτέλεση της σύμβασης, δ) αν η επιλεγείσα προσφορά κριθεί ως μη συμφέρουσα από οικονομική άποψη, ε) στην περίπτωση των παρ. 3 και 4 του άρθρου 97, περί χρόνου ισχύος προσφορών, στ) για άλλους επιτακτικούς λόγους δημοσίου συμφέροντος, όπως ιδίως, δημόσιας υγείας ή προστασίας του περιβάλλοντος.

## **4. ΟΡΟΙ ΕΚΤΕΛΕΣΗΣ ΤΗΣ ΣΥΜΒΑΣΗΣ**

---

### **4.1 Εγγυήσεις**

---

#### **4.1.1 Εγγύηση καλής εκτέλεσης:**

Για την υπογραφή της σύμβασης απαιτείται η παροχή εγγύησης καλής εκτέλεσης, σύμφωνα με το άρθρο 72 παρ. 4 του ν. 4412/2016, το ύψος της οποίας ανέρχεται σε ποσοστό 4% επί της εκτιμώμενης αξίας της σύμβασης ή του τμήματος της σύμβασης, χωρίς να συμπεριλαμβάνονται τα δικαιώματα προαίρεσης και κατατίθεται μέχρι και την υπογραφή του συμφωνητικού.

Η εγγύηση καλής εκτέλεσης, προκειμένου να γίνει αποδεκτή, πρέπει να περιλαμβάνει κατ' ελάχιστον τα αναφερόμενα στην παράγραφο 2.1.5. στοιχεία της παρούσας και επιπλέον τον αριθμό και τον τίτλο της σχετικής σύμβασης. Το περιεχόμενό της είναι σύμφωνο με τα οριζόμενα στο άρθρο 72 του ν. 4412/2016.

Η εγγύηση καλής εκτέλεσης της σύμβασης καλύπτει συνολικά και χωρίς διακρίσεις την εφαρμογή όλων των όρων της σύμβασης και κάθε απαίτηση της αναθέτουσας αρχής έναντι του αναδόχου.

Σε περίπτωση τροποποίησης της σύμβασης κατά την παράγραφο 4.5, η οποία συνεπάγεται αύξηση της συμβατικής αξίας, ο ανάδοχος οφείλει να καταθέσει μέχρι την υπογραφή της τροποποιημένης σύμβασης, συμπληρωματική εγγύηση καλής εκτέλεσης, το ύψος της οποίας ανέρχεται σε ποσοστό 4% επί του ποσού της αύξησης της αξίας της σύμβασης.

Η εγγύηση καλής εκτέλεσης καταπίπτει υπέρ της αναθέτουσας αρχής στην περίπτωση παραβίασης, από τον ανάδοχο, των όρων της σύμβασης, όπως αυτή ειδικότερα ορίζει.

Ο χρόνος ισχύος της εγγύησης καλής εκτέλεσης πρέπει να είναι αόριστος και σε κάθε περίπτωση να καλύπτει το χρόνο παράδοσης των υπό προμήθεια ειδών.

Η/Οι εγγύηση/εις καλής εκτέλεσης επιστρέφεται/ονται στο σύνολό του/ς μετά από την ποσοτική και ποιοτική παραλαβή του συνόλου του αντικειμένου της σύμβασης.

Σε περίπτωση που στο πρωτόκολλο οριστικής και ποσοτικής παραλαβής αναφέρονται παρατηρήσεις ή υπάρχει εκπρόθεσμη παράδοση, η επιστροφή των εγγυήσεων καλής εκτέλεσης γίνεται μετά από την αντιμετώπιση, σύμφωνα με όσα προβλέπονται, των παρατηρήσεων και του εκπρόθεσμου ή μετά την παρέλευση του δοθέντος χρόνου εγγυήσεως.

### **4.2 Συμβατικό Πλαίσιο - Εφαρμοστέα Νομοθεσία**

---

Κατά την εκτέλεση της σύμβασης εφαρμόζονται οι διατάξεις του ν. 4412/2016, όπως αυτός ισχύει σήμερα, οι όροι της παρούσας διακήρυξης και συμπληρωματικά ο Αστικός Κώδικας.

### **4.3 Όροι εκτέλεσης της σύμβασης**

---

**4.3.1** Κατά την εκτέλεση της σύμβασης ο ανάδοχος τηρεί τις υποχρεώσεις στους τομείς του περιβαλλοντικού, κοινωνικοασφαλιστικού και εργατικού δικαίου, που έχουν θεσπισθεί με το δίκαιο της Ένωσης, το εθνικό δίκαιο, συλλογικές συμβάσεις ή διεθνείς διατάξεις περιβαλλοντικού, κοινωνικοασφαλιστικού και εργατικού δικαίου, οι οποίες απαριθμούνται στο Παράρτημα Χ του Προσαρτήματος Α΄.

Η τήρηση των εν λόγω υποχρεώσεων από τον ανάδοχο και τους υπεργολάβους του ελέγχεται και βεβαιώνεται από τα όργανα που επιβλέπουν την εκτέλεση της σύμβασης και τις αρμόδιες δημόσιες αρχές και υπηρεσίες που ενεργούν εντός των ορίων της ευθύνης και της αρμοδιότητάς τους.

**4.3.2.** Ο Ανάδοχος δεσμεύεται ότι :

α) σε όλα τα στάδια που προηγήθηκαν της σύμβασης δεν ενήργησε αθέμιτα, παράνομα ή καταχρηστικά και ότι θα εξακολουθήσει να μην ενεργεί κατ' αυτόν τον τρόπο κατά το στάδιο εκτέλεσης της σύμβασης,

β) ότι θα δηλώσει αμελλητί στην αναθέτουσα αρχή, από τη στιγμή που λάβει γνώση, οποιαδήποτε κατάσταση (ακόμη και ενδεχόμενη) σύγκρουσης συμφερόντων (προσωπικών, οικογενειακών, οικονομικών, πολιτικών ή άλλων κοινών συμφερόντων, συμπεριλαμβανομένων και αντικρουόμενων επαγγελματικών συμφερόντων) μεταξύ των νομίμων ή εξουσιοδοτημένων εκπροσώπων του καθώς και υπαλλήλων ή συνεργατών τους οποίους απασχολεί στην εκτέλεση της σύμβασης (π.χ. με σύμβαση υπεργολαβίας) και μελών του προσωπικού της αναθέτουσας αρχής που εμπλέκονται καθ' οιονδήποτε τρόπο στη διαδικασία εκτέλεσης της σύμβασης ή/και μπορούν να επηρεάσουν την έκβαση και τις αποφάσεις της αναθέτουσας αρχής περί την εκτέλεσή της, οποτεδήποτε και εάν η κατάσταση αυτή προκύψει κατά τη διάρκεια εκτέλεσης της σύμβασης.

Οι υποχρεώσεις και οι απαγορεύσεις της ρήτρας αυτής ισχύουν, αν ο ανάδοχος είναι ένωση, για όλα τα μέλη της ένωσης, καθώς και για τους υπεργολάβους που χρησιμοποιεί. Στο συμφωνητικό περιλαμβάνεται σχετική δεσμευτική δήλωση τόσο του αναδόχου όσο και των υπεργολάβων του.

## **4.4 Υπεργολαβία**

**4.4.1.** Ο Ανάδοχος δεν απαλλάσσεται από τις συμβατικές του υποχρεώσεις και ευθύνες λόγω ανάθεσης της εκτέλεσης τμήματος/τμημάτων της σύμβασης σε υπεργολάβους. Η τήρηση των υποχρεώσεων της παρ. 2 του άρθρου 18 του ν. 4412/2016 από υπεργολάβους δεν αίρει την ευθύνη του κυρίου αναδόχου.

Δεν επιτρέπεται η ανάθεση της εκτέλεσης της σύμβασης των υπηρεσιών εγκατάστασης των υπό προμήθεια ειδών.

**4.4.2.** Κατά την υπογραφή της σύμβασης ο κύριος ανάδοχος υποχρεούται να αναφέρει στην αναθέτουσα αρχή το όνομα, τα στοιχεία επικοινωνίας και τους νόμιμους εκπροσώπους των υπεργολάβων του, οι οποίοι συμμετέχουν στην εκτέλεση αυτής, εφόσον είναι γνωστά τη συγκεκριμένη χρονική στιγμή. Επιπλέον, υποχρεούται να γνωστοποιεί στην αναθέτουσα αρχή κάθε αλλαγή των πληροφοριών αυτών, κατά τη διάρκεια της σύμβασης, καθώς και τις απαιτούμενες πληροφορίες σχετικά με κάθε νέο υπεργολάβο, τον οποίο ο κύριος ανάδοχος χρησιμοποιεί εν συνεχεία στην εν λόγω σύμβαση, προσκομίζοντας τα σχετικά συμφωνητικά/δηλώσεις συνεργασίας. Σε περίπτωση διακοπής της συνεργασίας του Αναδόχου με υπεργολάβο/ υπεργολάβους της σύμβασης, αυτός υποχρεούται σε άμεση γνωστοποίηση της διακοπής αυτής στην Αναθέτουσα Αρχή, οφείλει δε να διασφαλίσει την ομαλή εκτέλεση του τμήματος/ των τμημάτων της σύμβασης είτε από τον ίδιο, είτε από νέο υπεργολάβο τον οποίο θα γνωστοποιήσει στην αναθέτουσα αρχή κατά την ως άνω διαδικασία.

**4.4.3.** Η αναθέτουσα αρχή επαληθεύει τη συνδρομή των λόγων αποκλεισμού για τους υπεργολάβους, όπως αυτοί περιγράφονται στην παράγραφο 2.2.3. και με τα αποδεικτικά μέσα της παραγράφου 2.2.9.2 της παρούσας, εφόσον το(α) τμήμα(τα) της σύμβασης, το(α) οποίο(α) ο ανάδοχος προτίθεται να αναθέσει υπό μορφή υπεργολαβίας σε τρίτους, υπερβαίνουν σωρευτικά το ποσοστό του τριάντα τοις εκατό (30%) της συνολικής αξίας της σύμβασης. Επιπλέον, προκειμένου να μην αθετούνται οι υποχρεώσεις της παρ. 2 του άρθρου 18 του ν. 4412/2016, δύναται να επαληθεύσει τους ως άνω λόγους και για τμήμα ή τμήματα της σύμβασης που υπολείπονται του ως άνω ποσοστού.

Όταν από την ως άνω επαλήθευση προκύπτει ότι συντρέχουν λόγοι αποκλεισμού απαιτεί ή δύναται να απαιτήσει την αντικατάστασή του, κατά τα ειδικότερα αναφερόμενα στις παρ. 5 και 6 του άρθρου 131 του ν. 4412/2016.

## **4.5 Τροποποίηση σύμβασης κατά τη διάρκειά της**

Η σύμβαση μπορεί να τροποποιείται κατά τη διάρκειά της, χωρίς να απαιτείται νέα διαδικασία σύναψης σύμβασης, μόνο σύμφωνα με τους όρους και τις προϋποθέσεις του άρθρου 132 του ν. 4412/2016 και κατόπιν γνωμοδότησης της Επιτροπής της περ. β της παρ. 11 του άρθρου 221 του ν. 4412/2016.

Μετά τη λύση της σύμβασης λόγω της έκπτωσης του αναδόχου, σύμφωνα με το άρθρο 203 του ν. 4412/2016 και την παράγραφο 5.2. της παρούσας, όπως και σε περίπτωση καταγγελίας για όλους λόγους της παραγράφου 4.6, πλην αυτού της περ. (α), η αναθέτουσα αρχή δύναται να προσκαλέσει τον επόμενο, κατά σειρά κατάταξης οικονομικό φορέα που συμμετέχει στην παρούσα διαδικασία ανάθεσης της συγκεκριμένης σύμβασης και να του προτείνει να αναλάβει το ανεκτέλεστο αντικείμενο της σύμβασης, με τους ίδιους όρους και προϋποθέσεις και σε τίμημα που δεν θα υπερβαίνει την προσφορά που αυτός είχε υποβάλει (ρήτρα υποκατάστασης). Η σύμβαση συνάπτεται εφόσον εντός της τεθείσας προθεσμίας περιέλθει στην αναθέτουσα αρχή έγγραφη και ανεπιφύλακτη αποδοχή της. Η άπρακτη πάροδος της προθεσμίας θεωρείται ως απόρριψη της πρότασης.

## **4.6 Δικαίωμα μονομερούς λύσης της σύμβασης**

---

**4.6.1.** Η αναθέτουσα αρχή μπορεί, με τις προϋποθέσεις που ορίζουν οι κείμενες διατάξεις, να καταγγείλει τη σύμβαση κατά τη διάρκεια της εκτέλεσής της, εφόσον:

α) η σύμβαση υποστεί ουσιώδη τροποποίηση, κατά την έννοια της παρ. 4 του άρθρου 132 του ν. 4412/2016, που θα απαιτούσε νέα διαδικασία σύναψης σύμβασης

β) ο ανάδοχος, κατά το χρόνο της ανάθεσης της σύμβασης, τελούσε σε μια από τις καταστάσεις που αναφέρονται στην παράγραφο 2.2.3.1 και, ως εκ τούτου, θα έπρεπε να έχει αποκλειστεί από τη διαδικασία σύναψης της σύμβασης,

γ) η σύμβαση δεν έπρεπε να ανατεθεί στον ανάδοχο λόγω σοβαρής παραβίασης των υποχρεώσεων που υπέχει από τις Συνθήκες και την Οδηγία 2014/24/ΕΕ, η οποία έχει αναγνωριστεί με απόφαση του Δικαστηρίου της Ένωσης στο πλαίσιο διαδικασίας δυνάμει του άρθρου 258 της ΣΛΕΕ.

δ) ο ανάδοχος καταδικαστεί αμετάκλητα, κατά τη διάρκεια εκτέλεσης της σύμβασης, για ένα από τα αδικήματα που αναφέρονται στην παρ. 2.2.3.1 της παρούσας,

ε) ο ανάδοχος πτωχεύσει ή υπαχθεί σε διαδικασία ειδικής εκκαθάρισης ή τεθεί υπό αναγκαστική διαχείριση από εκκαθαριστή ή από το δικαστήριο ή υπαχθεί σε διαδικασία πτωχευτικού συμβιβασμού ή αναστείλει τις επιχειρηματικές του δραστηριότητες ή υπαχθεί σε διαδικασία εξυγίανσης και δεν τηρεί τους όρους αυτής ή εάν βρεθεί σε οποιαδήποτε ανάλογη κατάσταση, προκύπτουσα από παρόμοια διαδικασία, προβλεπόμενη σε εθνικές διατάξεις νόμου.

Η αναθέτουσα αρχή μπορεί να μην καταγγείλει τη σύμβαση, υπό την προϋπόθεση ότι ο ανάδοχος ο οποίος θα βρεθεί σε μία εκ των καταστάσεων που αναφέρονται στην περίπτωση αυτή αποδεικνύει ότι είναι σε θέση να εκτελέσει τη σύμβαση, λαμβάνοντας υπόψη τις ισχύουσες διατάξεις και τα μέτρα για τη συνέχιση της επιχειρηματικής του λειτουργίας.

στ) ο ανάδοχος παραβεί αποδεδειγμένα τις υποχρεώσεις του που απορρέουν από την δέσμευση ακεραιότητας της παρ. 4.3.3. της παρούσας, ως αναλυτικά περιγράφονται στο συνημμένο στην παρούσα σχέδιο σύμβασης.

## 5. ΕΙΔΙΚΟΙ ΟΡΟΙ ΕΚΤΕΛΕΣΗΣ ΤΗΣ ΣΥΜΒΑΣΗΣ

---

### 5.1 Τρόπος πληρωμής

---

**5.1.1.** Η πληρωμή του αναδόχου θα πραγματοποιηθεί με τον πιο κάτω τρόπο:

Το **100%** της αξίας των συμβατικών αντικειμένων εντός 60 ημερών από την οριστική παραλαβή τους και τη σύνταξη πρωτοκόλλου οριστικής παραλαβής.

Η πληρωμή του συμβατικού τιμήματος θα γίνεται με την προσκόμιση των νομίμων παραστατικών και δικαιολογητικών που προβλέπονται από τις διατάξεις του άρθρου 200 παρ. 4 του ν. 4412/2016, καθώς και κάθε άλλου δικαιολογητικού που τυχόν ήθελε ζητηθεί από τις αρμόδιες υπηρεσίες που διενεργούν τον έλεγχο και την πληρωμή.

**5.1.2.** Τον Ανάδοχο βαρύνουν οι υπέρ τρίτων κρατήσεις, ως και κάθε άλλη επιβάρυνση, σύμφωνα με την κείμενη νομοθεσία, μη συμπεριλαμβανομένου Φ.Π.Α., για την παράδοση της προμήθειας στον τόπο και με τον τρόπο που προβλέπεται στα έγγραφα της σύμβασης. Ιδίως βαρύνεται με τις ακόλουθες κρατήσεις:

α) Κράτηση 0,07% η οποία υπολογίζεται επί της αξίας κάθε πληρωμής προ φόρων και κρατήσεων της αρχικής, καθώς και κάθε συμπληρωματικής σύμβασης υπέρ της Ενιαίας Ανεξάρτητης Αρχής Δημοσίων Συμβάσεων επιβάλλεται (άρθρο 4 Ν.4013/2011 όπως ισχύει).

β) Κράτηση ύψους 0,02% υπέρ της ανάπτυξης και συντήρησης του ΟΠΣ ΕΣΗΔΗΣ, η οποία υπολογίζεται επί της αξίας, εκτός ΦΠΑ, της αρχικής, καθώς και κάθε συμπληρωματικής σύμβασης. Το ποσό αυτό παρακρατείται σε κάθε πληρωμή από την αναθέτουσα αρχή στο όνομα και για λογαριασμό του Υπουργείου Ψηφιακής Διακυβέρνησης σύμφωνα με την παρ. 6 του άρθρου 36 του ν. 4412/2016.

γ) Κράτηση 0,06% η οποία υπολογίζεται επί της αξίας κάθε πληρωμής προ φόρων και κρατήσεων της αρχικής καθώς και κάθε συμπληρωματικής σύμβασης υπέρ της Αρχής Εξέτασης Προδικαστικών Προσφυγών (άρθρο 350 παρ. 3 του ν. 4412/2016).

Οι υπέρ τρίτων κρατήσεις υπόκεινται στο εκάστοτε ισχύον αναλογικό τέλος χαρτοσήμου και στην επ' αυτού εισφορά υπέρ ΟΓΑ.

### 5.2 Κήρυξη οικονομικού φορέα εκπτώτου - Κυρώσεις

---

**5.2.1.** Ο Ανάδοχος κηρύσσεται υποχρεωτικά έκπτωτος από τη σύμβαση και από κάθε δικαίωμα που απορρέει από αυτήν, με απόφαση της αναθέτουσας αρχής, ύστερα από γνωμοδότηση του αρμόδιου συλλογικού οργάνου (Επιτροπή Παρακολούθησης και Παραλαβής):

α) στην περίπτωση της παρ. 7 του άρθρου 105 περί κατακύρωσης και σύναψης σύμβασης,

β) στην περίπτωση που δεν εκπληρώσει τις υποχρεώσεις του που απορρέουν από τη σύμβαση ή/και δεν συμμορφωθεί με τις σχετικές γραπτές εντολές της υπηρεσίας, που είναι σύμφωνες με τη σύμβαση ή τις κείμενες διατάξεις, εντός του συμφωνημένου χρόνου εκτέλεσης της σύμβασης,

γ) εφόσον δεν φορτώσει, δεν παραδώσει ή δεν αντικαταστήσει τα συμβατικά αγαθά ή δεν επισκευάσει ή δεν συντηρήσει αυτά μέσα στον συμβατικό χρόνο ή στον χρόνο παράτασης που του δόθηκε, σύμφωνα με όσα προβλέπονται στο άρθρο 206 του ν. 4412/2016.

Στην περίπτωση συνδρομής λόγου έκπτωσης του αναδόχου από σύμβαση κατά την ως άνω περίπτωση γ, η αναθέτουσα αρχή κοινοποιεί στον ανάδοχο ειδική όχληση, η οποία μνημονεύει τις διατάξεις του άρθρου 203 του ν. 4412/2016 και περιλαμβάνει συγκεκριμένη περιγραφή των ενεργειών στις οποίες οφείλει να προβεί ο ανάδοχος, προκειμένου να συμμορφωθεί, μέσα σε προθεσμία που θα καθορισθεί από το αρμόδιο όργανο και η οποία δεν δύναται να είναι μικρότερη των δεκαπέντε (15) ημερών από την κοινοποίηση της ανωτέρω όχλησης. Αν η προθεσμία που τεθεί με την ειδική όχληση, παρέλθει, χωρίς ο

Ανάδοχος να συμμορφωθεί, κηρύσσεται έκπτωτος μέσα σε προθεσμία τριάντα (30) ημερών από την άπρακτη πάροδο της προθεσμίας συμμόρφωσης, με απόφαση της αναθέτουσας αρχής.

Ο Ανάδοχος δεν κηρύσσεται έκπτωτος για λόγους που αφορούν σε υπαιτιότητα του φορέα εκτέλεσης της σύμβασης ή αν συντρέχουν λόγοι ανωτέρας βίας.

Στον οικονομικό φορέα, που κηρύσσεται έκπτωτος από τη σύμβαση, επιβάλλονται, με απόφαση του αποφαινόμενου οργάνου, ύστερα από γνωμοδότηση του αρμόδιου οργάνου, το οποίο υποχρεωτικά καλεί τον ενδιαφερόμενο προς παροχή εξηγήσεων, αθροιστικά οι παρακάτω κυρώσεις:

α) ολική κατάπτωση της εγγύησης συμμετοχής ή καλής εκτέλεσης της σύμβασης κατά περίπτωση,

β) Καταλογισμός του διαφέροντος, που προκύπτει εις βάρος της αναθέτουσας αρχής, εφόσον αυτή προμηθευτεί τα αγαθά, που δεν προσκομίστηκαν προσηκόντως από τον έκπτωτο οικονομικό φορέα, αναθέτοντας το ανεκτέλεστο αντικείμενο της σύμβασης στον επόμενο κατά σειρά κατάταξης οικονομικό φορέα που είχε λάβει μέρος στη διαδικασία ανάθεσης της σύμβασης. Αν ο οικονομικός φορέας του προηγούμενου εδαφίου δεν αποδεχθεί την ανάθεση της σύμβασης, η αναθέτουσα αρχή μπορεί να προμηθευτεί τα αγαθά, που δεν προσκομίστηκαν προσηκόντως από τον έκπτωτο οικονομικό φορέα, από τρίτο οικονομικό φορέα είτε με διενέργεια νέας διαδικασίας ανάθεσης σύμβασης είτε με προσφυγή στη διαδικασία διαπραγμάτευσης, χωρίς προηγούμενη δημοσίευση, εφόσον συντρέχουν οι προϋποθέσεις του άρθρου 32 του ν. 4412/2016. Το διαφέρον υπολογίζεται με τον ακόλουθο τύπο:

$\Delta = (TKT - TKE) \times \Pi$  Όπου:  $\Delta$  = Διαφέρον που θα προκύψει εις βάρος της αναθέτουσας αρχής, εφόσον αυτή προμηθευτεί τα αγαθά που δεν προσκομίστηκαν προσηκόντως από τον έκπτωτο οικονομικό φορέα, σύμφωνα με τα ανωτέρω αναφερόμενα. Το διαφέρον λαμβάνει θετικές τιμές, αλλιώς θεωρείται ίσο με μηδέν.

TKT = Τιμή κατακύρωσης της προμήθειας των αγαθών, που δεν προσκομίστηκαν προσηκόντως από τον έκπτωτο οικονομικό φορέα στον νέο ανάδοχο.

TKE = Τιμή κατακύρωσης της προμήθειας των αγαθών, που δεν προσκομίστηκαν προσηκόντως από τον έκπτωτο οικονομικό φορέα, σύμφωνα με τη σύμβαση από την οποία κηρύχθηκε έκπτωτος ο οικονομικός φορέας.

$\Pi$  = Συντελεστής προσαύξησης προσδιορισμού της έμμεσης ζημίας που προκαλείται στην αναθέτουσα αρχή από την έκπτωση του αναδόχου ο οποίος λαμβάνει την τιμή 1,01..

Ο καταλογισμός του διαφέροντος επιβάλλεται στον έκπτωτο οικονομικό φορέα με απόφαση της αναθέτουσας αρχής, που εκδίδεται σε αποκλειστική προθεσμία δεκαοκτώ (18) μηνών μετά την έκδοση και την κοινοποίηση της απόφασης κήρυξης εκπτώτου, και εφόσον κατακυρωθεί η προμήθεια των αγαθών που δεν προσκομίστηκαν προσηκόντως από τον έκπτωτο οικονομικό φορέα σε τρίτο οικονομικό φορέα. Για την είσπραξη του διαφέροντος από τον έκπτωτο οικονομικό φορέα μπορεί να εφαρμόζεται η διαδικασία του Κώδικα Είσπραξης Δημόσιων Εσόδων. Το διαφέρον εισπράττεται υπέρ της αναθέτουσας αρχής.

δ) Επιπλέον, μπορεί να επιβληθεί προσωρινός αποκλεισμός του Αναδόχου από το σύνολο των συμβάσεων προμηθειών ή υπηρεσιών των φορέων που εμπíπτουν στις διατάξεις του ν. 4412/2016 κατά τα ειδικότερα προβλεπόμενα στο άρθρο 74 του ως άνω νόμου, περί αποκλεισμού οικονομικού φορέα από δημόσιες συμβάσεις.

**5.2.2.** Αν το υπό προμήθεια είδος φορτωθεί - παραδοθεί ή αντικατασταθεί μετά τη λήξη του συμβατικού χρόνου και μέχρι λήξης του χρόνου της παράτασης που χορηγήθηκε, σύμφωνα με το άρθρο 206 του Ν.4412/16, επιβάλλεται πρόστιμο πέντε τοις εκατό (5%) επί της συμβατικής αξίας της ποσότητας που παραδόθηκε εκπρόθεσμα.

Το παραπάνω πρόστιμο υπολογίζεται επί της συμβατικής αξίας των εκπρόθεσμα παραδοθέντων ειδών, χωρίς ΦΠΑ. Εάν τα είδη που παραδόθηκαν εκπρόθεσμα επηρεάζουν τη χρησιμοποίηση των ειδών που παραδόθηκαν εμπρόθεσμα, το πρόστιμο υπολογίζεται επί της συμβατικής αξίας της συνολικής ποσότητας αυτών.



Κατά τον υπολογισμό του χρονικού διαστήματος της καθυστέρησης για φόρτωση- παράδοση ή αντικατάσταση των ειδών, με απόφαση του αρμοδίου οργάνου, δεν λαμβάνεται υπόψη ο χρόνος που παρήλθε πέραν του εύλογου, κατά τα διάφορα στάδια των διαδικασιών, για το οποίο δεν ευθύνεται ο ανάδοχος και παρατείνεται, αντίστοιχα, ο χρόνος φόρτωσης - παράδοσης.

Η είσπραξη του προστίμου και των τόκων επί της προκαταβολής γίνεται με παρακράτηση από το ποσό πληρωμής του αναδόχου ή, σε περίπτωση ανεπάρκειας ή έλλειψης αυτού, με ισόποση κατάπτωση της εγγύησης καλής εκτέλεσης και προκαταβολής αντίστοιχα, εφόσον ο ανάδοχος δεν καταθέσει το απαιτούμενο ποσό.

Σε περίπτωση ένωσης οικονομικών φορέων, το πρόστιμο και οι τόκοι επιβάλλονται αναλόγως σε όλα τα μέλη της ένωσης.

### **5.3 Διοικητικές προσφυγές κατά τη διαδικασία εκτέλεσης των συμβάσεων**

---

Ο Ανάδοχος μπορεί κατά των αποφάσεων που επιβάλλουν σε βάρος του κυρώσεις, δυνάμει των όρων των άρθρων 5.2 (Κήρυξη οικονομικού φορέα εκπτώτου - Κυρώσεις), 6.1. (Χρόνος παράδοσης ειδών), 6.4. (Απόρριψη συμβατικών ειδών – αντικατάσταση), καθώς και κατ' εφαρμογή των συμβατικών όρων να ασκήσει προσφυγή για λόγους νομιμότητας και ουσίας ενώπιον του φορέα που εκτελεί τη σύμβαση μέσα σε ανατρεπτική προθεσμία (30) ημερών από την ημερομηνία της κοινοποίησης ή της πλήρους γνώσης της σχετικής απόφασης. Η εμπρόθεσμη άσκηση της προσφυγής αναστέλλει τις επιβαλλόμενες κυρώσεις. Επί της προσφυγής αποφασίζει το αρμοδίως αποφαινόμενο όργανο, ύστερα από γνωμοδότηση του προβλεπόμενου στο τελευταίο εδάφιο της περίπτωσης β' της παραγράφου 11 του άρθρου 221 του ν.4412/2016 οργάνου, εντός προθεσμίας τριάντα (30) ημερών από την άσκησή της, άλλως θεωρείται ως σιωπηρώς απορριφθείσα. Κατά της απόφασης αυτής δεν χωρεί η άσκηση άλλης οποιασδήποτε φύσης διοικητικής προσφυγής. Αν κατά της απόφασης που επιβάλλει κυρώσεις δεν ασκηθεί εμπρόθεσμα η προσφυγή ή αν απορριφθεί αυτή από το αποφαινόμενο αρμοδίως όργανο, η απόφαση καθίσταται οριστική. Αν ασκηθεί εμπρόθεσμα προσφυγή, αναστέλλονται οι συνέπειες της απόφασης μέχρι αυτή να οριστικοποιηθεί.

### **5.4 Δικαστική επίλυση διαφορών**

---

Κάθε διαφορά μεταξύ των συμβαλλόμενων μερών που προκύπτει από τις συμβάσεις που συνάπτονται στο πλαίσιο της παρούσας διακήρυξης, επιλύεται με την άσκηση προσφυγής ή αγωγής στο Διοικητικό Εφετείο της Περιφέρειας, στην οποία εκτελείται εκάστη σύμβαση, κατά τα ειδικότερα οριζόμενα στις παρ. 1 έως και 6 του άρθρου 205Α του ν. 4412/2016. Πριν από την άσκηση της προσφυγής στο Διοικητικό Εφετείο προηγείται υποχρεωτικά η τήρηση της ενδικοφανούς διαδικασίας που προβλέπεται στο άρθρο 205 του ν. 4412/2016 και την παράγραφο 5.3 της παρούσας, διαφορετικά η προσφυγή απορρίπτεται ως απαράδεκτη. Αν ο ανάδοχος της σύμβασης είναι κοινοπραξία, η προσφυγή ασκείται είτε από την ίδια είτε από όλα τα μέλη της. Δεν απαιτείται η τήρηση ενδικοφανούς διαδικασίας αν ασκείται από τον ενδιαφερόμενο αγωγή, στο δικόγραφο της οποίας δεν σωρεύεται αίτημα ακύρωσης ή τροποποίησης διοικητικής πράξης ή παράλειψης.

## 6. ΧΡΟΝΟΣ ΚΑΙ ΤΡΟΠΟΣ ΕΚΤΕΛΕΣΗΣ

---

### 6.1 Χρόνος παράδοσης ειδών

---

**6.1.1.** Ο Ανάδοχος υποχρεούται να παραδώσει εγκατεστημένα και δοκιμασμένα τα υπό προμήθεια είδη εντός ενενήντα (90) ημερών από την υπογραφή της σχετικής σύμβασης.

Ο συμβατικός χρόνος παράδοσης των ειδών μπορεί να παρατείνεται, πριν από τη λήξη του αρχικού συμβατικού χρόνου παράδοσης, υπό τις ακόλουθες σωρευτικές προϋποθέσεις: α) τηρούνται οι όροι του άρθρου 132 περί τροποποίησης συμβάσεων κατά τη διάρκειά τους, β) έχει εκδοθεί αιτιολογημένη απόφαση του αρμόδιου αποφαινόμενου οργάνου της αναθέτουσας αρχής μετά από γνωμοδότηση αρμόδιου συλλογικού οργάνου, είτε με πρωτοβουλία της αναθέτουσας αρχής και εφόσον συμφωνεί ο ανάδοχος, είτε ύστερα από σχετικό αίτημα του αναδόχου, το οποίο υποβάλλεται υποχρεωτικά πριν από τη λήξη του συμβατικού χρόνου, γ) το χρονικό διάστημα της παράτασης είναι ίσο ή μικρότερο από τον αρχικό συμβατικό χρόνο παράδοσης. Στην περίπτωση παράτασης του συμβατικού χρόνου παράδοσης, ο χρόνος παράτασης δεν συνυπολογίζεται στον συμβατικό χρόνο παράδοσης.

Στην περίπτωση παράτασης του συμβατικού χρόνου παράδοσης έπειτα από αίτημα του Αναδόχου, επιβάλλονται οι κυρώσεις που προβλέπονται στην παράγραφο 5.2.2 της παρούσης.

Με αιτιολογημένη απόφαση του αρμόδιου αποφαινόμενου οργάνου, η οποία εκδίδεται ύστερα από γνωμοδότηση του οργάνου της περ. β' της παρ. 11 του άρθρου 221 του ν. 4412/2016, ο συμβατικός χρόνος φόρτωσης παράδοσης των ειδών μπορεί να μετατίθεται. Μετάθεση επιτρέπεται μόνο όταν συντρέχουν λόγοι ανωτέρας βίας ή άλλοι ιδιαιτέρως σοβαροί λόγοι, που καθιστούν αντικειμενικώς αδύνατη την εμπρόθεσμη παράδοση των συμβατικών ειδών. Στις περιπτώσεις μετάθεσης του συμβατικού χρόνου φόρτωσης παράδοσης δεν επιβάλλονται κυρώσεις.

**6.1.2.** Εάν λήξει ο συμβατικός χρόνος παράδοσης, χωρίς να υποβληθεί εγκαίρως αίτημα παράτασης ή, εάν λήξει ο παραταθείς, κατά τα ανωτέρω, χρόνος, χωρίς να παραδοθεί το είδος, ο ανάδοχος κηρύσσεται έκπτωτος.

**6.1.3.** Ο Ανάδοχος υποχρεούται να ειδοποιεί την υπηρεσία που εκτελεί την προμήθεια, την αποθήκη υποδοχής των ειδών και την επιτροπή παραλαβής, για την ημερομηνία που προτίθεται να παραδώσει το υπό προμήθεια είδος, τουλάχιστον πέντε (5) εργάσιμες ημέρες νωρίτερα.

Μετά από κάθε προσκόμιση είδους στην αποθήκη υποδοχής αυτών, ο ανάδοχος υποχρεούται να υποβάλει στην υπηρεσία αποδεικτικό, θεωρημένο από τον υπεύθυνο της αποθήκης, στο οποίο αναφέρεται η ημερομηνία προσκόμισης, το είδος, η ποσότητα και ο αριθμός της σύμβασης σε εκτέλεση της οποίας προσκομίστηκε.

### 6.2 Παραλαβή ειδών - Χρόνος και τρόπος παραλαβής ειδών

---

**6.2.1.** Η παραλαβή των υπό προμήθεια ειδών γίνεται από αρμόδια επιτροπή της ΕΑΒ. Κατά την διαδικασία παραλαβής των ειδών διενεργείται ποσοτικός και ποιοτικός έλεγχος και εφόσον το επιθυμεί μπορεί να παραστεί και ο προμηθευτής. Ο ποιοτικός έλεγχος των ειδών γίνεται με τον/τους ακόλουθο/ους τρόπο/ους: α) Με μακροσκοπική εξέταση, β) Με πρακτική δοκιμασία.

Το κόστος διενέργειας των ελέγχων βαρύνει τον Ανάδοχο.

Η επιτροπή παραλαβής, μετά τους προβλεπόμενους ελέγχους συντάσσει πρωτόκολλα (μακροσκοπικό – οριστικό- παραλαβής της προμήθειας με παρατηρήσεις –απόρριψης των ειδών) σύμφωνα με την παρ.3 του άρθρου 208 του ν. 4412/16.

Είδη που απορρίφθηκαν ή κρίθηκαν παραληπτά με έκπτωση επί της συμβατικής τιμής, με βάση τους ελέγχους που πραγματοποίησε η πρωτοβάθμια επιτροπή παραλαβής, μπορούν να παραπέμπονται για επανεξέταση σε δευτεροβάθμια επιτροπή παραλαβής ύστερα από αίτημα του Αναδόχου ή αυτεπάγγελτα σύμφωνα με την παρ. 5 του άρθρου 208 του ν. 4412/16. Τα έξοδα βαρύνουν σε κάθε περίπτωση τον Ανάδοχο.

**6.2.2.** Η παραλαβή των ειδών και η έκδοση των σχετικών πρωτοκόλλων παραλαβής πραγματοποιείται μέσα στον καθοριζόμενο από την σύμβαση χρόνο. Ο συμβατικός χρόνος παραλαβής αρχίζει από την ημερομηνία πραγματικής προσκόμισης των ειδών.

Αν η παραλαβή των ειδών και η σύνταξη του σχετικού πρωτοκόλλου δεν πραγματοποιηθεί από την επιτροπή παρακολούθησης και παραλαβής μέσα στον οριζόμενο από τη σύμβαση χρόνο, θεωρείται ότι η παραλαβή συντελέστηκε αυτοδίκαια, με κάθε επιφύλαξη των δικαιωμάτων του Δημοσίου και εκδίδεται προς τούτο σχετική απόφαση του αρμοδίου αποφαινομένου οργάνου, με βάση μόνο το θεωρημένο από την υπηρεσία που παραλαμβάνει τα υπό προμήθεια είδη αποδεικτικό προσκόμισης τούτων, σύμφωνα δε με την απόφαση αυτή η αποθήκη του φορέα εκδίδει δελτίο εισαγωγής του υλικού και εγγραφής του στα βιβλία της, προκειμένου να πραγματοποιηθεί η πληρωμή του αναδόχου.

Ανεξάρτητα από την, κατά τα ανωτέρω, αυτοδίκαιη παραλαβή και την πληρωμή του αναδόχου, πραγματοποιούνται οι προβλεπόμενοι από την σύμβαση έλεγχοι από επιτροπή που συγκροτείται με απόφαση του αρμοδίου αποφαινομένου οργάνου, στην οποία δεν μπορεί να συμμετέχουν ο πρόεδρος και τα μέλη της επιτροπής που δεν πραγματοποίησε την παραλαβή στον προβλεπόμενο από την σύμβαση χρόνο. Η παραπάνω επιτροπή παραλαβής προβαίνει σε όλες τις διαδικασίες παραλαβής που προβλέπονται από την ως άνω παράγραφο 1 και το άρθρο 208 του ν. 4412/2016 και συντάσσει τα σχετικά πρωτόκολλα. Οι εγγυητικές επιστολές προκαταβολής και καλής εκτέλεσης δεν επιστρέφονται πριν από την ολοκλήρωση όλων των προβλεπομένων από τη σύμβαση ελέγχων και τη σύνταξη των σχετικών πρωτοκόλλων.

### **6.3 Απόρριψη συμβατικών ειδών – Αντικατάσταση**

---

**6.3.1.** Σε περίπτωση οριστικής απόρριψης ολόκληρης ή μέρους της συμβατικής ποσότητας των ειδών, με απόφαση του αρμοδίου οργάνου μπορεί να εγκρίνεται αντικατάστασή της με άλλη, που να είναι σύμφωνη με τους όρους της σύμβασης, μέσα σε τακτή προθεσμία που ορίζεται από την απόφαση αυτή.

**6.3.2.** Αν η αντικατάσταση γίνεται μετά τη λήξη του συμβατικού χρόνου, η προθεσμία που ορίζεται για την αντικατάσταση δεν μπορεί να είναι μεγαλύτερη του 1/2 του συνολικού συμβατικού χρόνου, ο δε Ανάδοχος θεωρείται ως εκπρόθεσμος και υπόκειται σε κυρώσεις λόγω εκπρόθεσμης παράδοσης. Αν ο Ανάδοχος δεν αντικαταστήσει τα είδη που απορρίφθηκαν μέσα στην προθεσμία που του τάχθηκε και εφόσον έχει λήξει ο συμβατικός χρόνος, κηρύσσεται έκπτωτος και υπόκειται στις προβλεπόμενες κυρώσεις.

**6.3.3.** Η επιστροφή των ειδών που απορρίφθηκαν γίνεται σύμφωνα με τα προβλεπόμενα στις παρ. 2 και 3 του άρθρου 213 του ν. 4412/2016.

### **6.4 Εγγυημένη λειτουργία προμήθειας**

---

Ο Ανάδοχος θα παράσχει στην ΕΑΒ Εγγύηση τριών (3) ετών για το σύνολο του εξοπλισμού (εξαιρούνται υλικά και εργασίες τακτικής συντήρησης).

Κατά την περίοδο της εγγυημένης λειτουργίας, ο ανάδοχος ευθύνεται για την καλή λειτουργία του αντικειμένου της προμήθειας. Επίσης, οφείλει κατά το χρόνο της εγγυημένης λειτουργίας να προβαίνει στην προβλεπόμενη συντήρηση και να αποκαταστήσει οποιαδήποτε βλάβη με τρόπο και σε χρόνο που περιγράφεται στις τεχνικές προδιαγραφές και στα λοιπά τεύχη της σύμβασης.

Για την παρακολούθηση της εκπλήρωσης των συμβατικών υποχρεώσεων του αναδόχου η επιτροπή παρακολούθησης και παραλαβής ή η ειδική επιτροπή που ορίζεται για τον σκοπό αυτόν από την αναθέτουσα αρχή προβαίνει στον απαιτούμενο έλεγχο της συμμόρφωσης του αναδόχου στα προβλεπόμενα στην σύμβαση για την εγγυημένη λειτουργία καθ' όλον τον χρόνο ισχύος της τηρώντας σχετικά πρακτικά. Σε περίπτωση μη συμμόρφωσης του αναδόχου προς τις συμβατικές του υποχρεώσεις, επιτροπή εισηγείται στο αποφαινόμενο όργανο της σύμβασης την έκπτωση του αναδόχου.

Μέσα σε ένα (1) μήνα από την λήξη του προβλεπόμενου χρόνου της εγγυημένης λειτουργίας η ως άνω επιτροπή συντάσσει σχετικό πρωτόκολλο παραλαβής της εγγυημένης λειτουργίας, στο οποίο αποφαίνεται για την συμμόρφωση του αναδόχου στις απαιτήσεις της σύμβασης. Σε περίπτωση μη συμμόρφωσης, ολικής ή μερικής, του αναδόχου, το συλλογικό όργανο μπορεί να προτείνει την κατάπτωση της εγγυήσεως καλής λειτουργίας που προβλέπεται στο άρθρο 72 του ν. 4412/2016 περί εγγυήσεων και στην παράγραφο 4.1.2 της παρούσας. Το πρωτόκολλο εγκρίνεται από το αρμόδιο αποφαινόμενο όργανο.

## **6.5 Λοιποί Όροι**

---

**6.5.1.** Απαγορεύεται ρητά η οιαδήποτε ενεχυρίαση ή εκχώρηση των δικαιωμάτων που απορρέουν από την σύμβαση που θα υπογραφεί με τον ανάδοχο. Επιτρέπεται μόνον η εκχώρηση απαιτήσεων του Αναδόχου σε εγκεκριμένα Πιστωτικά Τραπεζικά Ιδρύματα και τούτο μόνον κατόπιν προηγούμενης έγγραφης συμφωνίας / έγκρισης της ΕΑΒ Α.Ε..

**6.5.2.** Καθ' όλη την διάρκεια της συμβατικής περιόδου αλλά και για πέντε (5) έτη μετά την λήξη της, ο ανάδοχος αναλαμβάνει έναντι της ΕΑΒ Α.Ε. την ρητή υποχρέωση να μην γνωστοποιεί σε οιονδήποτε τρίτο οποιαδήποτε στοιχεία, έγγραφα ή πληροφορίες που θα περιέλθουν σε γνώση του κατά την εκτέλεση της σύμβασης. Ομοίως απαγορεύεται ρητά να προβαίνει σε δημόσιες δηλώσεις σχετικά με τη σύμβαση.

**6.5.3.** Κάθε διαφορά μεταξύ των συμβαλλόμενων μερών που προκύπτει από τη σύμβαση επιλύεται σύμφωνα με τις διατάξεις του άρθρου 205Α του ν. 4412/2016.

**Τανάγρα, 30/05/2022**

**Για την ΕΑΒ Α.Ε.**

***Ακριβές Αντίγραφο  
δυνάμει εξουσιοδοτήσεως***

## ΠΑΡΑΡΤΗΜΑΤΑ

---

### ΠΑΡΑΡΤΗΜΑ Α – Τεχνικές Προδιαγραφές

---

#### 1) ΤΕΧΝΙΚΗ ΠΡΟΔΙΑΓΡΑΦΗ ΑΠΑΡΑΙΤΗΤΩΝ ΠΑΡΕΜΒΑΣΕΩΝ ΓΙΑ ΤΗΝ ΑΝΑΒΑΘΜΙΣΗ ΤΗΣ ΜΟΝΑΔΟΣ ΕΠΕΞΕΡΓΑΣΙΑΣ ΑΣΤΙΚΩΝ ΛΥΜΑΤΩΝ ΤΗΣ ΕΑΒ

#### Περιεχόμενα

<a href="#">ΣΚΟΠΟΣ ΚΑΙ ΣΤΟΧΟΣ ΕΡΓΟΥ</a> .....	3
<a href="#">ΦΥΣΙΚΟ ΑΝΤΙΚΕΙΜΕΝΟ ΚΑΙ ΑΝΑΓΚΑΙΟΤΗΤΑ</a> .....	5
<a href="#">ΤΕΧΝΙΚΗ ΠΕΡΙΓΡΑΦΗ</a> .....	6
<a href="#">ΥΦΙΣΤΑΜΕΝΗ ΚΑΤΑΣΤΑΣΗ ΜΕΑΛ</a> .....	9
<a href="#">ΤΕΧΝΙΚΕΣ ΠΡΟΔΙΑΓΡΑΦΕΣ ΑΠΑΙΤΟΥΜΕΝΟΥ ΕΞΟΠΛΙΣΜΟΥ</a> .....	54
<a href="#">ΜΟΝΑΔΑ ΕΣΧΑΡΩΣΗΣ</a> .....	54
<a href="#">ΣΤΑΔΙΟ ΑΠΟΝΙΤΡΟΠΟΙΗΣΗΣ</a> .....	54
<a href="#">ΣΤΑΔΙΟ ΚΑΘΙΖΗΣΗΣ</a> .....	56
<a href="#">ΣΤΑΔΙΟ ΜΕΤΑΕΡΙΣΜΟΥ</a> .....	59
<a href="#">ΣΤΑΔΙΟ ΠΑΧΥΝΣΗΣ ΙΛΥΟΣ</a> .....	62
<a href="#">ΣΤΑΔΙΟ ΤΡΙΤΟΒΑΘΜΙΑΣ ΕΠΕΞΕΡΓΑΣΙΑΣ</a> .....	63
<a href="#">ΔΟΣΟΜΕΤΡΗΣΗ ΧΗΜΙΚΩΝ</a> .....	64
<a href="#">ΟΡΓΑΝΑ ΠΑΡΑΚΟΛΟΥΘΗΣΗΣ ΚΑΙ ΕΛΕΓΧΟΥ</a> .....	65
<a href="#">ΑΥΤΟΜΑΤΙΣΜΟΙ - ΗΛΕΚΤΡΟΛΟΓΙΚΟΙ ΠΙΝΑΚΕΣ</a> .....	29
<a href="#">ΛΟΙΠΕΣ ΕΡΓΑΣΙΕΣ</a> .....	70

## ΣΚΟΠΟΣ ΚΑΙ ΣΤΟΧΟΣ ΕΡΓΟΥ

Η εγκατάσταση βιολογικής επεξεργασίας αστικών λυμάτων της ΕΑΒ σχεδιάστηκε και κατασκευάστηκε έτσι ώστε από τη λειτουργία της να ικανοποιούνται προκαθορισμένες ποιοτικές απαιτήσεις απορριψής οι οποίες απορρέουν είτε από την ισχύουσα νομοθεσία είτε από άλλες κανονιστικές διατάξεις.

Η μονάδα επεξεργασίας αστικών λυμάτων (εφεξής καλούμενη ΜΕΑΛ) λειτουργεί για πάνω από σαράντα χρόνια και ο μηχανολογικός εξοπλισμός είναι πεπαλαιωμένος. Παρότι έχουν γίνει επισκευές, σημαντικό μέρος του εξοπλισμού δεν δύναται να επισκευαστεί πλέον με αποτέλεσμα μέρος του να παραμένει ανενεργό ή και ανεπαρκές.

Επίσης μέρος των υποδομών και του υδραυλικού δικτύου παρουσιάζουν προβλήματα και έντονα σημάδια διάβρωσης. Η παραπάνω κατάσταση καθιστά δύσκολη την επεξεργασία των λυμάτων και πολλές φορές ελλιπή. Η ανάγκη συνολικότερης επέμβασης με αντικατάσταση μέρους του κύριου εξοπλισμού και συνολικής επισκευής υποδομών είναι επιτακτική.

Η ΕΑΒ έχοντας ως γνώμονα την πλήρη συμμόρφωση και τήρηση των ορίων διάθεσης, όπως αυτά ορίζονται από τις σχετικές αποφάσεις περιβαλλοντικών όρων(ΑΕΠΟ), κρίνει απαραίτητη την αναβάθμιση της ΜΕΑΛ με Η/Μ εξοπλισμό καινούργιας τεχνολογίας για την αναβάθμιση της 1<sup>ης</sup> & 2<sup>ης</sup> βαθμίδας επεξεργασίας και τη προσθήκη 3<sup>ης</sup> βαθμίδας επεξεργασίας για τον περιορισμό της συγκέντρωσης στερεών ώστε να επιτυγχάνονται τα θεσμοθετημένα όρια του κατωτέρω πίνακα 1 (ΚΥΑ 19640/79, ΚΥΑ 20488/10 Β749, ΚΥΑ 100079/2015 ΦΕΚ 135Β & ΑΕΠΟ). Στόχος είναι η συνεχής, εύρυθμη και αποδοτική λειτουργία του βιολογικού σταθμού αστικών λυμάτων και την επαναφορά της ΜΕΑΛ σε πλήρως λειτουργική και αναβαθμισμένη κατάσταση. Η εξειδικευμένη παρέμβαση αλλά και η ανάγκη να διασφαλιστεί το αποτέλεσμα, δηλαδή η οικονομική και ορθή λειτουργία της ΜΕΑΛ με το ελάχιστο κόστος, με επισκευή και αναβάθμιση των υφιστάμενων υποδομών αλλά και την προσθήκη 3<sup>ης</sup> βαθμίδας επεξεργασίας θα είναι το άμεσο αποτέλεσμα του παρόντος έργου.

**Πίνακας 1.**

ΚΥΑ	Παράμετρος	Οριακές τιμές εκπομπών	Μονάδες
ΚΥΑ 100079/15, ΦΕΚ 135Β	pH	6,5-8,5	μονάδες pH
ΚΥΑ 100079/15, ΦΕΚ 135Β	TSS	25	mg/l
ΚΥΑ 100079/15, ΦΕΚ 135Β	TDS	1500	mg/l
ΚΥΑ 20488/10, ΦΕΚ 749Β	Al	2500	μg/l
ΚΥΑ 20488/10, ΦΕΚ 749Β	Cd (διαλυτό)	4	μg/l
ΚΥΑ 20488/10, ΦΕΚ 749Β	Cr (ολικό)	200	μg/l
ΚΥΑ 20488/10, ΦΕΚ 749Β	Cr <sup>6+</sup>	30	μg/l
ΚΥΑ 20488/10, ΦΕΚ 749Β	Cu	200	μg/l
ΚΥΑ 20488/10, ΦΕΚ 749Β	Fe (διαλυτός)	1000	μg/l
ΚΥΑ 20488/10, ΦΕΚ 749Β	Pb (διαλυτός)	100	μg/l
ΚΥΑ 20488/10, ΦΕΚ 749Β	Mn	1000	μg/l
ΚΥΑ 20488/10, ΦΕΚ 749Β	Ni (διαλυτό)	200	μg/l
ΚΥΑ 20488/10, ΦΕΚ 749Β	Ag	100	μg/l
ΚΥΑ 20488/10, ΦΕΚ 749Β	Sn	45	μg/l
ΚΥΑ 20488/10, ΦΕΚ 749Β	Zn	2000	μg/l
ΚΥΑ 20488/10, ΦΕΚ 749Β	CN-	200	μg/l
ΚΥΑ 100079/15, ΦΕΚ 135Β	Cl (ολικό υπολειμματικό χλώριο)	0,25	mg/l
ΚΥΑ 100079/15, ΦΕΚ 135Β	Ολικός φωσφόρος	5	mg/l
ΚΥΑ 100079/15, ΦΕΚ 135Β	BOD <sub>5</sub>	25	mg/l O <sup>2</sup>

ΚΥΑ 100079/15, ΦΕΚ 135Β	COD	125	mg/l O <sup>2</sup>
ΚΥΑ 100079/15, ΦΕΚ 135Β	Λίπη-Έλαια	15	mg/l
ΚΥΑ 20488/10, ΦΕΚ 749Β	Τετραχλωροαιθυλένιο	100	μg/l
ΚΥΑ 20488/10, ΦΕΚ 749Β	Ολικές Φαινόλες	0,15	mg/l
ΚΥΑ 100079/15, ΦΕΚ 135Β	Ορυκτέλαια-υδρογονάνθρακες	10	mg/l

## ΦΥΣΙΚΟ ΑΝΤΙΚΕΙΜΕΝΟ ΚΑΙ ΑΝΑΓΚΑΙΟΤΗΤΑ

Αντικείμενο της παρούσας αποτελεί η αναβάθμιση της μονάδας διαχείρισης αστικών λυμάτων της ΕΑΒ με αντικατάσταση του παλαιότερου εξοπλισμού και προσθήκη νέου ηλεκτρομηχανολογικού εξοπλισμού, καθώς και η αναβάθμιση με τη προσθήκη τριτοβάθμιας επεξεργασίας.

Πιο αναλυτικά, το αντικείμενο της παρούσης αφορά στην εγκατάσταση νέου αναγκαίου ηλεκτρομηχανολογικού εξοπλισμού στην ΜΕΑΛ της ΕΑΒ για την αναβάθμιση αυτής και τη προσθήκη σταδίου τριτοβάθμιας επεξεργασίας προκειμένου να εξασφαλιστεί η εύρυθμη και αποδοτική λειτουργία της εγκατάστασης στο πλαίσιο της λειτουργίας, καθώς επίσης και η συμφωνία με την κείμενη Νομοθεσία.

Οι απαιτούμενες τροποποιήσεις περιλαμβάνουν κυρίως:

- Προσθήκη σταδίου προεπεξεργασίας με την εγκατάσταση κατάλληλου εξοπλισμού εσχάρωσης
- Μετατροπή της υφιστάμενης δεξαμενής βιοεπιλογέα, σε δεξαμενή απονιτροποίησης με τη προσθήκη νέου ηλεκτρομηχανολογικού εξοπλισμού
- Αντικατάσταση διαδικασίας ανακυκλοφορίας με τη προσθήκη νέου εξοπλισμού
- Επαναφορά σταδίου πάχυνσης με την εγκατάσταση νέου εξοπλισμού
- Προσθήκη τριτοβάθμιας επεξεργασίας με την εγκατάσταση ειδικού συστήματος φίλτρανσης
- Συντήρηση και αναβάθμιση των ηλεκτρολογικών πινάκων, συνδέσεων και αυτοματισμών, ώστε να αποκατασταθεί η απρόσκοπτη και αποδοτική λειτουργία της μονάδας.
- Εγκατάσταση συστήματος απομακρυσμένου ελέγχου της μονάδας.



## ΤΕΧΝΙΚΗ ΠΕΡΙΓΡΑΦΗ

Αντικείμενο της παρούσας αποτελεί η αναβάθμιση της μονάδας διαχείρισης αστικών λυμάτων της ΕΑΒ με προσθήκη νέου ηλεκτρομηχανολογικού εξοπλισμού, καθώς και η αναβάθμιση με τη προσθήκη τριτοβάθμιας επεξεργασίας για λειτουργία σε νέα δυναμικότητα που να καλύπτει ημερήσια παροχή ίση με 300m<sup>3</sup>. Πιο αναλυτικά το αντικείμενο της παρούσης αφορά στην εγκατάσταση νέου αναγκαίου ηλεκτρομηχανολογικού εξοπλισμού στην ΜΕΑΛ της ΕΑΒ για την αναβάθμιση αυτής και τη προσθήκη σταδίου τριτοβάθμιας επεξεργασίας προκειμένου να εξασφαλιστεί η εύρυθμη και αποδοτική λειτουργία της εγκατάστασης, καθώς επίσης και η συμφωνία με την κείμενη Νομοθεσία.

Αντικείμενο των τεχνικών προδιαγραφών είναι ο προσδιορισμός των απαιτήσεων της ΕΑΒ, σχετικά με τα ελάχιστα τεχνικά χαρακτηριστικά που πρέπει να πληρούνται στον προσφερόμενο εξοπλισμό με σκοπό την αποκατάσταση της λειτουργίας και αναβάθμιση της ΜΕΑΛ.

Ο προσφερόμενος εξοπλισμός θα είναι απόλυτα καινούργιος και αμεταχείριστος και θα προέρχεται από αναγνωρισμένους οίκους/εταιρείες της Ευρώπης και των Η.Π.Α., που θα πρέπει να διαθέτουν υποχρεωτικά πιστοποιητικό διαχείρισης ποιότητας κατά ISO 9001:2015 για παραγωγή, εμπορία και τεχνική υποστήριξη των προσφερόμενων ειδών.

Ο διαγωνιζόμενος στην Τεχνική Έκθεση της προσφοράς του, θα παρουσιάσει πλήρως τον επιμέρους εξοπλισμό της προμήθειας, περιγράφοντας κάθε τμήμα αναλυτικά, παραθέτοντας πλήρη τεχνικά στοιχεία (μεγέθη και δεδομένα, τεχνικές προδιαγραφές, ισχύς, παροχές, υλικά κατασκευής, παράμετροι λειτουργίας κλπ.) για κάθε συσκευή και εξάρτημα που χρησιμοποιεί. Μαζί με την Τεχνική Έκθεση θα συνοβληθεί και το αντίστοιχο Διάγραμμα Ροής της εγκατάστασης με την κωδικοποίηση των μηχανημάτων που χρησιμοποιούνται στο κάθε τμήμα του διαγράμματος, καθώς και Γενική Διάταξη με τη χωροθέτηση του εξοπλισμού.

Οι παρεμβάσεις στον υφιστάμενο εξοπλισμό της ΜΕΑΛ θα πραγματοποιηθεί χωρίς να δημιουργηθούν ανατροπές ή εμπόδια στην απρόσκοπτη πρόσβαση στο περιβάλλοντα χώρο.

Ο κάθε υποψήφιος Ανάδοχος, επί ποινή αποκλεισμού, θα πρέπει υποχρεωτικά να διαθέτει πιστοποιητικό διαχείρισης ποιότητας κατά ISO 9001:2015, πιστοποιητικό περιβαλλοντικής διαχείρισης κατά ISO 14001:2015 και πιστοποιητικό διαχείρισης υγείας και ασφάλειας στην εργασία κατά ISO 45001. Σε διαφορετική περίπτωση, οι προσφορές δεν θα γίνονται αποδεκτές.

Η προμήθεια του πρόσθετου εξοπλισμού θα γίνει σύμφωνα με τις τεχνικές προδιαγραφές που αναφέρονται στην παρούσα. Μετά την προμήθεια εξοπλισμού και το πέρας της συντήρησης, η ΜΕΑΛ της ΕΑΒ θα είναι πλήρης και έτοιμη προς λειτουργία. Ο προμηθευτής θα τη θέσει σε δοκιμαστική λειτουργία με δικές του δαπάνες (εκτός εκείνης της παροχής ηλεκτρικής ενέργειας).

Το έργο ανακατασκευής και αναβάθμισης θα περιλαμβάνει την αξιοποίηση υφιστάμενων υποδομών και εξοπλισμού και την προμήθεια και εγκατάσταση νέων.

Αναλυτικότερα θα περιλαμβάνει:

- Αποξήλωση της υπάρχουσας μη λειτουργικής εσχάρας λυμάτων και προμήθεια - εγκατάσταση μιας κεκλιμένης εσχάρας συνοδευόμενης από μεταφορικό κοχλία εσχарισμάτων. Εναλλακτικά προμήθεια – εγκατάσταση δύο κεκλιμένων εσχάρων ίδιας λειτουργικότητας που θα εξυπηρετούν το σύνολο των εισερχόμενων λυμάτων, με τεχνική προδιαγραφή/περιγραφή που θα προδιαγράψει ο υποψήφιος ανάδοχος.
- Προμήθεια και εγκατάσταση δύο(2) ψηφιακών ροομέτρων καταγραφής των εισερχομένων λυμάτων
- Προμήθεια και εγκατάσταση δύο (2) υποβρύχιων αναδευτήρων στην υφιστάμενη δεξαμενή βιοεπιλογέα που θα μετατραπεί πλέον σε ανοξική.

- Προμήθεια και εγκατάσταση δύο (2) υποβρύχιων αντλιών στην υφιστάμενη δεξαμενή βιοεπιλογέα που θα μετατραπεί πλέον σε ανοξική για μεταφορά των λυμάτων στην δεξαμενή αερισμού.
- Αντικατάσταση/επιδιόρθωση του σταδίου ανακυκλοφορίας με προμήθεια και εγκατάσταση δύο (2) υποβρύχιων αντλιών στη δεξαμενή καθίζησης που θα εξυπηρετούν στην ανακυκλοφορία της βιολογικής ιλύος(ανάμεικτο υγρό) προς την ανοξική ζώνη.
- Προμήθεια και εγκατάσταση μίας (1) υποβρύχιας αντλίας στην υφιστάμενη δεξαμενή μεταερισμού για μεταφορά του υπερκείμενου υγρού προς την φάση της πάχυνσης.
- Αναδιαμόρφωση/επαναφορά σε λειτουργία του σταδίου της πάχυνσης με την εγκατάσταση δοσομετρικού συστήματος κροκίδωσης ιλύος.
- Προμήθεια και εγκατάσταση μίας (1) αντλίας προοδευτικής κοιλότητας για τη μεταφορά περίσσειας ιλύος προς τις κλίνες ξήρανσης.
- Προμήθεια και εγκατάσταση σταδίου τριτοβάθμιας επεξεργασίας μέσω πλήρους συστήματος φίλτρανσης με ειδικό πληρωτικό υλικό.
- Προμήθεια και εγκατάσταση αντλίας ανακυκλοφορίας των συλλεγόμενων στραγγιδίων από τις κλίνες ξήρανσης της λάσπης
- Προσθήκη οργάνων μέτρησης και ελέγχου βασικών παραμέτρων όπως το διαλυμένο οξυγόνο και το υπολειμματικό χλώριο.
- Προμήθεια ψηφιακού ελεγκτή (controller), προμήθεια πίνακα ισχύος & αυτοματισμού
- Προμήθεια και εγκατάσταση δύο (2) Αντιστροφών Ισχύος(inverter) 22 KW για τον έλεγχο/ρύθμιση των φυσητήρων, πλήρως αυτοματοποιημένοι με χρήση PLC και συστήματος με δυνατότητα απομακρυσμένου ελέγχου της εγκατάστασης βιολογικής επεξεργασίας λυμάτων
- Τοποθέτηση υπολογιστή με τις απαραίτητες άδειες για έλεγχο της εγκατάστασης από τον χειριστή, μέσα από τον υφιστάμενο οικίσκο
- Ηλεκτρολογικές και υδραυλικές εργασίες που θα αφορούν σε εύρυθμη και αποδοτική λειτουργία της μονάδας μετά την αναβάθμισή της.
- Εγκατάσταση συστήματος απομακρυσμένου ελέγχου για διαχείριση της επεξεργασίας

Διευκρινίζεται ότι ο υποψήφιος Ανάδοχος θα πρέπει, επί ποινή αποκλεισμού και πριν την υποβολή της προσφοράς του να προβεί σε επιτόπιο έλεγχο, ο οποίος θα λάβει χώρα σε συγκεκριμένες ημέρες και ώρες και σύμφωνα με το άρθρο 1.7 τη παρούσας Διακήρυξης, για την διαστασιολόγηση του εξοπλισμού που αναφέρεται παραπάνω και να προβεί σε οποιαδήποτε άλλη προσθήκη κρίνει αυτός απαραίτητη για την ορθή και εύρυθμη λειτουργία της μονάδας. Επιπλέον διευκρινίζεται ότι ο Ανάδοχος είναι υποχρεωμένος, να προσκομίσει στην αναθέτουσα μετά την ολοκλήρωση των εργασιών και πριν την οριστική παραλαβή, αναλυτικές μετρήσεις που θα αφορούν στη λειτουργία του βιολογικού **(σε όλα τα στάδια της επεξεργασίας)** μέσω ειδικού προγράμματος προσομοίωσης που θα διατίθεται χωρίς άδεια χρήσης για χρονικό διάστημα **τουλάχιστον 360 ημερών**. Τέλος διευκρινίζεται ότι ο Ανάδοχος είναι υποχρεωμένος προσκομίσει, μαζί με την τεχνική του προσφορά, υπεύθυνη δήλωση επίσκεψης της μονάδας.

## ΥΦΙΣΤΑΜΕΝΗ ΚΑΤΑΣΤΑΣΗ ΜΕΛΛ

Σκοπός της κατασκευής και της λειτουργίας της μονάδας βιολογικής επεξεργασίας των αστικών λυμάτων της ΕΑΒ είναι η εφαρμογή διεργασιών βιολογικής και χημικής οξειδωσης των λυμάτων (βιοχημική αποικοδόμηση) έτσι ώστε αυτά να καθίστανται ακίνδυνα για την δημόσια υγεία. Η μονάδα επεξεργασίας συνοδεύεται από τις απαιτούμενες μονάδες φυσικών διεργασιών διαύγασης των υγρών αποβλήτων. Ο βιολογικός σταθμός αστικών λυμάτων της ΕΑΒ σχεδιάστηκε και κατασκευάστηκε έτσι ώστε από τη λειτουργία του να ικανοποιούνται προκαθορισμένες ποιοτικές απαιτήσεις απόρριψης οι οποίες απορρέουν είτε από την ισχύουσα νομοθεσία είτε από άλλες κανονιστικές διατάξεις. Επίσης σημαντικό είναι από τη λειτουργία του να περιορίζονται οι όποιες δυσάρεστες οσμές υποβάθμισης του περιβάλλοντος.

Η ΕΑΒ διαθέτει και λειτουργεί μονάδα επεξεργασίας αστικών λυμάτων παρατεταμένου αερισμού η οποία στοχεύει κύρια στη μετατροπή των λυμάτων σε κατάλληλα προϊόντα επεξεργασίας δηλαδή αφ' ενός σε υγρά απόβλητα με τέτοια σύσταση ώστε να είναι επιτρεπτή η διάθεσή τους στον υπάρχοντα αποδέκτη (υδατορέμα-Θερμοδώντας-παραπόταμος του Ασωπού ποταμού) και αφ' ετέρου σε βιολογική λάσπη τέτοιων χαρακτηριστικών που να επιτρέπουν τη διάθεσή της στο περιβάλλον χωρίς οχλήσεις και κίνδυνο για τη δημόσια υγεία. Ο τύπος της εφαρμοζόμενης διεργασίας είναι αυτός του παρατεταμένου αερισμού με παράλληλη εμβολική ροή αποβλήτων η οποία σταθμίζεται από την χρονικά μεταβαλλόμενη κατάθλιψη των εισερχόμενων αποβλήτων. Στις εγκαταστάσεις της ΕΑΒ το σύστημα συλλογής των αστικών λυμάτων είναι απόλυτα διαχωρισμένο από το σύστημα συλλογής και επεξεργασίας των βιομηχανικών αποβλήτων καθώς και από το σύστημα συλλογής και διάθεσης των όμβριων υδάτων. Τα υγρά αστικά απόβλητα από τις παλαιές εγκαταστάσεις τις ΕΑΒ (κτ 91, 81, 31, 34, 20, 51, 95, 41, 43, 61, 10, 11, 71, 72, 73, 98) συλλέγονται στο «παλιό φρεάτιο συλλογής» το οποίο βρίσκεται πλησίον του υποσταθμού της ΕΑΒ, ενώ τα απόβλητα από τις νέες εγκαταστάσεις (κτ. 101, 102, 103, 104, 42, 44) συλλέγονται στο «νέο φρεάτιο συλλογής» το οποίο βρίσκεται δυτικά του κτηρίου 101.

Τα αστικά λύματα της ΕΑΒ συλλέγονται σε δύο (2) κεντρικά φρεάτια και εν συνεχεία μέσω αντλιοστασίων προωθούνται προς τον βιολογικό σταθμό. Το κάθε κεντρικό φρεάτιο συλλογής έχει διακριτό και αυτόνομο στη λειτουργία αντλιοστάσιο. Τα λύματα από το κάθε φρεάτιο ογκομετρούνται με τη χρήση ψηφιακού ογκομετρητή και εν συνεχεία οδεύουν χωρίς την ύπαρξη λειτουργικής εσχάρας προς τον πρώτο θάλαμο του βιολογικού σταθμού ο οποίος λειτουργεί ως θάλαμος ομογενοποίησης και εξισορρόπησης του υδραυλικού φορτίου. Ακολούθως τα λύματα/απόβλητα με τη βοήθεια αεραντλίας (τζιφάρι) εισέρχονται στον δεύτερο θάλαμο του βιολογικού σταθμού. Στον θάλαμο αυτό τα αστικά λύματα αερίζονται με την διοχέτευση αέρα που προέρχεται από το συγκρότημα αεριοσυμπιεστών μέσω υποβρύχιων διαχυτών τύπου Pulsar. Τα απόβλητα αφού έχουν αποικοδομηθεί υπερχειλίζουν προς τις δεξαμενές καθίζησης και μέσω συστήματος διαμήκων υπερχειλιστήρων τύπου V, οδεύουν προς τη δεξαμενή μετα-αερισμού και τον μαιάνδρο χλωρίωσης.

Στη συνέχεια τα απόβλητα υπερχειλίζουν εντός φρεατίου και με τη βοήθεια αντλιοστασίου και κλειστού αγωγού διατίθενται στον τελικό αποδέκτη. Στο τέλος του μαιάνδρου έχει τοποθετηθεί αυτόματος 24ωρος δειγματολήπτης και στον κλειστό αγωγό κατάθλιψης έχει τοποθετηθεί ψηφιακό παροχόμετρο καταγραφής του όγκου των απορριπτόμενων επεξεργασμένων αποβλήτων.

### Ειδικές διεργασίες & έλεγχοι:

Δύο ειδικές διεργασίες οι οποίες απαιτούνται για την μείωση των επιπέδων του αζώτου και του φωσφόρου στα απόβλητα είναι η απονιτροποίηση και η αποφωσφόρωση.

Τα δυο αυτά στοιχεία συντελούν στην εκδήλωση του φαινομένου του ευτροφισμού του αποδέκτη με συνέπεια την μείωση των επιπέδων διαλυμένου οξυγόνου και την εμφάνιση ασφυκτικών συνθηκών.

#### α/ Νιτροποίηση-Απονιτροποίηση

Η διεργασία αυτή απαιτείται ώστε να είναι εφικτή η μείωση των επιπέδων του αζώτου στα επεξεργασμένα απόβλητα. Τα ανεπεξέργαστα απόβλητα είναι πλούσια σε αμμωνιακό άζωτο και μέσω των διεργασιών νιτροποίησης και απονιτροποίησης το αμμωνιακό άζωτο μετατρέπεται σε αέριο άζωτο το οποίο διαφεύγει στην ατμόσφαιρα. Με τον τρόπο αυτό επιτυγχάνεται τόσο η μείωση της πιθανότητας ευτροφισμού αλλά και η μείωση της πιθανότητας το αέριο άζωτο να δημιουργήσει φαινόμενα άνωσης στις δεξαμενές καθίζησης.

Η νιτροποίηση είναι μια διεργασία δυο σταδίων το πρώτο εκ των οποίων είναι το αργό οπότε και καθορίζει και την κινητική των αντιδράσεων.

Οι συνθήκες οι οποίες πρέπει να επικρατούν για την ολοκλήρωση των διεργασιών αυτών είναι οι εξής:

Απαραίτητες προϋποθέσεις για την νιτροποίηση:

- Υψηλή συγκέντρωση DO (1,5-3,0 mg/l)
- Αρκούντος γερασμένη λάσπη (>15d)
- pH σε αλκαλική περιοχή (άριστο pH=8,2)
- Ικανοποιητική αλκαλικότητα στο απόβλητο (συγκέντρωση αλκαλικότητας τουλάχιστον 6 φορές την συγκέντρωση των αμμωνιακών)

Απαραίτητες προϋποθέσεις για την απονιτροποίηση:

- Ύπαρξη δεξαμενής απονιτροποίησης (ανοξική)
- pH=7,5-8,0
- DO= 0-0,5 mg/l
- [NO<sub>3</sub>-N]: > 1mg/l
- Σχέση BOD<sub>5</sub> / TN (όσο το δυνατό μεγαλύτερο που σημαίνει πληθώρα τροφής ως προς το απονιτροποίηση άζωτο [NO<sub>3</sub>-N])

Ο ρυθμός ανακυκλοφορίας των αποβλήτων από την δεξαμενή καθίζησης προς την ανοξική δεξαμενή της απονιτροποίησης μπορεί να φτάσει και το 150-180%.

#### β/ Αποφωσφόρωση

Ο φώσφορος στα ανεπεξέργαστα απόβλητα είναι τόσο ανθρώπινης προέλευσης όσο και από τα απορρυπαντικά. Σύμφωνα με τη βιβλιογραφία τα αστικά λύματα περιέχουν περίπου 4,5g P/ άτομο την ημέρα που με μέση κατανάλωση νερού 150 λίτρα/ άτομο την ημέρα μας δίνει μια συγκέντρωση P της τάξης των 30mg/l.

Η απομάκρυνση του φωσφόρου από την εκροή του βιολογικού καθαρισμού είναι αναγκαία λόγω του ότι ο φωσφόρος αποτελεί στοιχείο ευτροφισμού του αποδέκτη.

#### γ) Διαχείριση λάσπης (ιλύς)

Η καθιζάνουσα λάσπη στις δεξαμενές καθίζησης αντλείται με τη βοήθεια φορητών υποβρύχιων αντλιών, μεταφέρεται περιοδικά απευθείας στις κλίνες ξήρανσης για αφυδάτωση και το υπερκείμενο υγρό επιστρέφει στον χώρο του αερισμού.

Τα προκύπτοντα στραγγίσματα συλλέγονται σε υπόγειο σύστημα αγωγών και επιστρέφουν στον βιολογικό σταθμό. Όταν οι κλίνες κορεστούν με λάσπη καθαρίζονται με χειρονακτικό τρόπο.

Εάν η συλλεχθείσα λάσπη μετά την χώνευση ικανοποιεί τις απαιτήσεις της σχετικής νομοθεσίας μπορεί να διατεθεί ως εδαφοβελτιωτικό.

#### δ) Απολύμανση

Στον βιολογικό σταθμό η απολύμανση των επεξεργασμένων αποβλήτων πραγματοποιείται με την χρήση υποχλωριώδους νατρίου. Η εφαρμογή του υποχλωριώδους νατρίου γίνεται στην αρχή του μαιάνδρου με τη χρήση δοσομετρικής αντλίας. Βάση της υδραυλικής παροχής ο μαιάνδρος εξασφαλίζει την επαρκεί ανάμιξη των επεξεργασμένων αποβλήτων με το υγρό NaOCl για τουλάχιστον 20min.

**ΜΟΝΑΔΑ ΕΣΧΑΡΩΣΗΣ**

**Αυτοκαθαριζόμενη ευθύγραμμη κεκλιμένη εσχάρα**

Τα υγρά απόβλητα θα εισέρχονται στο κανάλι εσχάρωσης όπου προτείνεται η εγκατάσταση νέας αυτοκαθαριζόμενης εσχάρας για την αποτελεσματική απομάκρυνση των μεγάλων στερεών και μακροϊνών και την προστασία του υπόλοιπου συστήματος. Το υλικό κατασκευής θα είναι από ανοξείδωτο χάλυβα AISI 304. Η επιφάνεια εσχαρισμού θα είναι κατασκευασμένη από τετραγωνικής μορφής ράβδους ή οπές. Ο καθαρισμός των ραβδώσεων από την συγκράτηση των στερεών θα γίνεται μέσω 2 περιστρεφόμενων βραχιόνων, με χτένια καθαρισμού. Οι βραχίονες θα είναι εδραιωμένοι σε περιστροφική διάταξη από ανοξείδωτες αλυσίδες και περιστρεφόμενοι θα εισέρχονται τα χτένια στις ραβδώσεις μεταφέροντας τα εσχαρίσματα στο άνω σημείο απόρριψής. Η εσχάρα πέραν του τμήματος εσχαρισμού, θα φέρει ποδιά επέκτασης και ιδίου πλάτους με την εσχάρα, μέσω του οποίου ο μηχανισμός καθαρισμού (χτένι) θα ανυψώνει και εκφορτώνει τα εσχαρίσματα. Στο επάνω μέρος της ποδιάς θα βρίσκεται τοποθετημένη κατάλληλη διάταξη απόξεσης και απόρριψης των εσχαρισμάτων. Το περιστρεφόμενο σύστημα χτενιών θα περιλαμβάνει μηχανική διάταξη ασφαλείας που θα μπορεί να επεμβαίνει σε περίπτωση ροπής μεγαλύτερης από τη ζητούμενη (π.χ. σφηνώματα υλικών). Σε περίπτωση που θα βρεθεί μεγάλο εμπόδιο στη διαδρομή του χτενιού κατά την περιστροφή, το όλο σύστημα καθαρισμού (βραχίονες και χτένια) θα είναι αρθρωτό και θα μπορεί να μεταβληθεί η θέση του, υποχωρώντας προς τα πίσω ασκώντας ταυτόχρονα την απαιτούμενη δύναμη στην επιφάνεια εσχαρισμού. Η δύναμη αυτή θα είναι ρυθμιζόμενη με ειδικό μηχανισμό πάνω στην εσχάρα. Με τον τρόπο αυτό θα αποφεύγονται τυχόν βλάβες του μηχανήματος. Κατά τη διακοπή λειτουργίας του μηχανισμού καθαρισμού, το χτένι δεν θα βρίσκεται σε επαφή με τα λύματα. Αυτό θα διασφαλίζεται με κατάλληλο αισθητήριο όργανο. Η όλη διάταξη θα είναι κλειστού τύπου προς αποφυγή οσμών και εκτίναξης σταγονιδίων στον περιβάλλον χώρο. Η αυτοκαθαριζόμενη εσχάρα θα συνοδεύεται από μεταφορικό κοχλία εσχαρισμάτων καθώς η ρίψη αυτών θα γίνεται εντός κάδου 1100 λίτρων ο οποίος θα βρίσκεται στο πλαϊνό της τμήμα.

**Τεχνικά χαρακτηριστικά**

Ύψος απόρριψης εσχαρισμάτων: 1400 mm

Διάκενο ράβδων ή διάμετρος οπών : 5 έως 6 mm

Υλικό κατασκευής : AISI 304 (1.4301)

Τύπος εσχάρας : ευθύγραμμη κεκλιμένη (bar screen)

Διάκενα εσχαρισμού : 5 έως 6 mm

Γωνία κλίσης : άνω των 35°

Συνολικό μήκος εσχάρας ή εσχαρών : 2,9 m

Αριθμός ξέστρων : 2

Ηλ/μειωτήρας : SK ≥ 0,50 kW / 400V / 50Hz / IP55 SF:1.4 {κατάλληλος για συνεχή λειτουργία και εγκατάσταση σε ύπαιθρο}

*Εναλλακτικά προμήθεια – εγκατάσταση δύο κεκλιμένων εσχάρων ίδιας λειτουργικότητας που θα εξυπηρετούν το σύνολο των εισερχόμενων λυμάτων, με τεχνική προδιαγραφή/περιγραφή που θα προδιαγράψει και θα υποβάλλει ο υποψήφιος ανάδοχος.*

## ΣΤΑΔΙΟ ΑΠΟΝΙΤΡΟΠΟΙΗΣΗΣ

### Υποβρύχιοι αναδευτήρες

Ακολούθως, τα απόβλητα θα εισέρχονται στη δεξαμενή που τώρα ονομάζεται δεξαμενή βιοεπιλογέα η οποία θα έχει πλέον το ρόλο δεξαμενής απονιτροποίησης. Για την αποτελεσματική λειτουργία αυτού του σταδίου, θα εγκατασταθούν υποβρύχιοι αναδευτήρες για τη διατήρηση ανοξικών συνθηκών.

Οι αναδευτήρες θα είναι ομοαξονικά συζευγμένοι με ηλεκτρικό κινητήρα υποβρύχιου τύπου, ικανό να λειτουργεί σε δίκτυο παροχής τάσης 400 volt, 3 φάσεων και συχνότητας 50 Hz. Κάθε αναδευτήρας θα είναι υποβρύχιου τύπου και θα είναι σχεδιασμένος ώστε κινητήρας και υδραυλικό μέρος (περωτή) να είναι ομοαξονικά συζευγμένοι αποτελώντας μία μονάδα με δυνατότητα συνεχούς λειτουργίας μέσα στο ρευστό.

Τα κύρια εξαρτήματα του αναδευτήρα που θα είναι εκτεθειμένα στο ρευστό θα είναι από ανοξείδωτο χάλυβα, προδιαγραφών AISI 304, ή καλύτερης ποιότητας. Όλα τα εκτεθειμένα στο ρευστό παξιμάδια, βίδες και ροδέλες θα είναι από ανοξείδωτο χάλυβα προδιαγραφών AISI 304 (DIN 1.4301) ή καλύτερης ποιότητας. Κρίσιμες μεταλλικές επιφάνειες όπου απαιτείται υδατοστεγανότητα θα είναι μηχανικά κατεργασμένες και συναρμολογημένες με στεγανοποιητικούς δακτύλιους από Nitrile rubber ή Viton εξασφαλίζοντας επαρκή συμπίεσή τους σε δύο επίπεδα και επαφή σε τέσσερα σημεία χωρίς την απαίτηση εφαρμογής ενός συγκεκριμένου ορίου ροπής.

Η περωτή θα πρέπει να είναι δυναμικά ζυγοσταθμισμένη, με τέτοια διαμόρφωση στα πτερύγια (back swert) που να αποφεύγεται η έμφραξη και το μπλοκάρισμά της. Θα πρέπει να είναι ικανή να χειρίζεται στερεά, ινώδη ή μακρόνια υλικά, παχιά λάσπη και άλλα υλικά τα οποία συναντώνται σε συνθήκες εφαρμογής επεξεργασίας λυμάτων. Θα αποτελείται από τρία πτερύγια με διάμετρο > 200 mm για ταχύτητα περιστροφής 1450 rpm. Η προπέλα θα πρέπει να είναι από ανοξείδωτο χάλυβα.

Ο αναδευτήρας θα είναι εξοπλισμένος με υποβρύχιο καλώδιο με επένδυση από χλωροπρένιο (SUBCAB) μήκους τουλάχιστον 10 μέτρων. Τα τεχνικά χαρακτηριστικά του υποβρυχίου καλωδίου ισχύος θα είναι σύμφωνα με τους διεθνείς κανονισμούς IEC. Ορθογωνικής διατομής φλάντζες, που απαιτούν ειδική ροπή στρέψης ή στεγανοποιητικές ουσίες δεν θα γίνονται αποδεκτές. Επίσης δεν θα πρέπει να χρησιμοποιούνται άλλες δευτερεύουσες στεγανοποιητικές ουσίες, ελλειπτικά O-rings ή γράσσο.

Ο κινητήρας του αναδευτήρα θα είναι επαγωγικός, τύπου βραχυκυκλωμένου δρομέα, τοποθετημένος μέσα σε κέλυφος (περίβλημα), ο θάλαμος του οποίου θα είναι υδατοστεγής. Τα τυλίγματα του στάτορα θα είναι μονωμένα με μόνωση (κλάσης τουλάχιστον F) ανθεκτική στην υγρασία και υπολογισμένη για 155°C.

Ο κινητήρας θα είναι σχεδιασμένος για συνεχή λειτουργία ανάδευσης ρευστών θερμοκρασίας μέχρι 40°C και για 10 εκκινήσεις την ώρα. Θα διαθέτει θερμικούς διακόπτες ρυθμισμένους να ανοίγουν στους 125°C και να κλείνουν στους 70°C, που θα είναι τοποθετημένοι μέσα στα τυλίγματα των αγωγών του στάτορα ώστε να ελέγχουν τη θερμοκρασία κάθε φάσης του τυλίγματος. Αυτοί οι διακόπτες θα χρησιμοποιούνται σε συνδυασμό ή συμπληρωματικά σε εξωτερική προστασία του κινητήρα από υπερφόρτιση και θα συνδέονται στον πίνακα ελέγχου. Ο κινητήρας θα είναι απευθείας συνδεδεμένος με την προπέλα για την ανάπτυξη ταχύτητας της προπέλας 1430 rpm. Κιβώτια ταχυτήτων δεν θα είναι αποδεκτά.

Όλοι οι κινητήρες θα έχουν ενσωματωμένους τρεις θερμικούς διακόπτες, στο τυλίγμα κάθε φάσης, συνδεδεμένους σε σειρά. Οι θερμικοί διακόπτες θα ανοίγουν σε περίπτωση υψηλής θερμοκρασίας (125 °C) και θα διακόπτουν τη λειτουργία του κινητήρα ενεργοποιώντας το συναγερμό (alarm).

Ο συντελεστής service (service factor - αποτελεί συνδυασμένο αποτέλεσμα της τάσης, της συχνότητας και της ειδικής βαρύτητας) θα πρέπει να είναι τουλάχιστον 1,15. Ο κινητήρας θα μπορεί να λειτουργεί με

διακύμανση τάσεως της τάξης του 10%, σε περιβάλλον θερμοκρασίας μέχρι 40°C και με αύξηση της θερμοκρασίας που δεν θα υπερβαίνει τους 85°C.

Κάθε αναδευτήρας θα είναι εφοδιασμένος με θάλαμο ελαίου για το σύστημα στεγανοποίησης του άξονα.

### **Αντλίες μεταφοράς λυμάτων στην δεξαμενή αερισμού**

Προμήθεια και εγκατάσταση δύο (2) υποβρύχιων αντλιών για την μεταφορά των λυμάτων από την υφιστάμενη δεξαμενή εξισορρόπησης στην δεξαμενή αερισμού. Ενδεικτική παροχή  $Q= 40\text{m}^3/\text{h}$  και μανομετρικό 20 m.

### **Υποβρύχιες Αντλίες**

Ηλεκτρικές υποβρύχιες αντλίες για την ανύψωση λυμάτων. Ειδικά σχεδιασμένες για την άντληση αστικών και βιομηχανικών λυμάτων, για αντλιοστάσια λυμάτων και εγκαταστάσεις επεξεργασίας λυμάτων. Μονοκάναλες και πολυκάναλες πτερωτές κατάλληλες για την διακίνηση λυμάτων με υψηλή συγκέντρωση στερεών. Τεχνολογία "Non Stop" για άντληση χωρίς εμφράξεις: 1) Τεμαχισμός μακροίωνων, 2) Απομάκρυνση επικαθίσεων, 3) Αυτοκαθαριζόμενη πτερωτή, 4) Μεγάλα περάσματα.

Οι πτερωτές φέρουν ειδικές διατάξεις για την αποφυγή εμφράξεων, διπλοί μηχανικοί στυπιοθλίπτες, κινητήρες με θερμική προστασία, ελαιοδοχεία με ηλεκτρόδια αγωγιμότητας. Ηλεκτρικοί κινητήρες υψηλού βαθμού απόδοσης, χαμηλής θερμοκρασιακής κλάσης, μπορούν να εξοπλιστούν με μανδύα εξαναγκασμένης ψύξης για χρήση σε ξηρό θάλαμο. Μοντέρνο και επαγγελματικό εύρος διαθέσιμων αντλιών, εξασφαλίζει αξεπέραστη λειτουργία μειώνοντας ταυτόχρονα τόσο το λειτουργικό όσο και το κόστος συντήρησης σε αστικά αλλά και σε βιομηχανικά αντλιοστάσια. Οι αποδόσεις των αντλιών είναι σύμφωνα με ISO 9906 grade 3B

## **ΣΤΑΔΙΟ ΚΑΘΙΖΗΣΗΣ**

### **Αντλίες ανακυκλοφορίας**

Τα υγρά απόβλητα υπερχειλίζουν από την δεξαμενή αερισμού στο επόμενο διαμέρισμα που λειτουργεί τώρα ως δεξαμενή καθίζησης. Εκεί απαιτείται η αντικατάσταση των υφιστάμενων πεπαλαιωμένων αντλιών με δύο(2) νέες κατάλληλων προδιαγραφών για τη διαχείριση της ιλύος και των υπερκείμενων, διαυγασμένων αποβλήτων. Η αντλία ανακυκλοφορίας θα διαθέτει τη δυνατότητα προώθησης τμήματος της ανακυκλοφορούσας ιλύος (περίσσεια) προς τις κλίνες για την αποφόρτιση του συστήματος και την ισορροπημένη λειτουργία του.

Οι αντλίες θα είναι φυγοκεντρικές, υποβρύχιες κατάλληλες για λύματα, και για συνεχή λειτουργία κάτω από συνθήκες πλήρους ή μερικής εμβάπτισης. Οι καμπύλες των αντλιών θα πληρούν τις απαιτήσεις του προτύπου ISO EN 9906 Παράρτ. Α. Το σημείο λειτουργίας των αντλιών θα είναι με παροχή  $Q=25\text{m}^3/\text{h}$  και μανομετρικό 30m.

Η πτερωτή θα είναι από χυτοσίδηρο κράμα υψηλής χρωμίσωσης, υδροδυναμικά ζυγοσταθμισμένη, στερεωμένη στον άξονα με ασφαλή τρόπο, που θα επιτρέπει την εύκολη αποσυναρμολόγηση σε περίπτωση συντήρησης. Ο άξονας θα είναι από ανοξείδωτο χάλυβα και δεν θα έρχεται σε επαφή με το αντλούμενο υγρό (πλήρως στεγανοποιημένος).

Η πτερωτή πρέπει να είναι κατάλληλη για την άντληση υγρών που περιέχουν στερεά απόβλητα, ινώδη υλικά και άλλες ύλες που περιέχονται σε συνήθη ακάθαρτα νερά (λύματα). Η πτερωτή θα είναι είτε ημιανοικτού, τύπου ολιγοκάναλη, με πτερύγια κλίνοντα προς τα πίσω, ανεμπόδιστης ροής (χωρίς εμφράξεις) χωρίς οξείες στροφές, η οποία θα λειτουργεί σε συνδυασμό με πλάκα ανάδρασης, σταθερή, που τοποθετείται στην αναρρόφηση του σαλίγκαρου της αντλίας είτε θα φέρει πτερωτή S-shaped, η οποία



συνεργάζεται με δακτύλιο κοπής στην αναρρόφηση της αντλίας, η οποία θα συνθλιβεί και τεμαχίζει στερεά και μακρόνια λύματα.

Οι τριβείς θα είναι επαρκώς γρασσαρισμένοι εφ' όρου ζωής και υπολογισμένοι για συνεχή λειτουργία 30.000/50.000 ωρών, κατά ISO 281.

Η αντλία θα είναι εφοδιασμένη με ένα μηχανικό σύστημα στεγανοποίησης άξονα, το οποίο θα αποτελείται από δύο μηχανικούς στυπιοθλίπτες από καρβίδιο βολφραμίου ή του πυριτίου σε σειρά (άνω και κάτω) ή θα διαθέτει ένα ενιαίο μπλοκ που θα περιλαμβάνει τους δύο μηχανικούς στυπιοθλίπτες διατεταγμένους εν σειρά, εγκιβωτισμένους σε κλειστό σωληνοειδές προστατευτικό κιβώτιο από ανοξείδωτο χάλυβα. Οι μηχανικοί στυπιοθλίπτες σε κάθε περίπτωση θα είναι δύο και θα λειτουργούν ανεξάρτητα ο ένας από τον άλλο, απομονώνοντας τον κινητήρα από το υδραυλικό τμήμα της αντλίας. Για μικρές αντλίες (π.χ. φορητές και όχι αντλίες που αφορούν την διεργασία) ισχύος έως 1,5 kW η αντλία μπορεί να φέρει και μονό μηχανικό στυπιοθλίπτη.

Η αντλία πρέπει να είναι εφοδιασμένη με θάλαμο συλλογής διαρροών και αισθητήριο ανίχνευσης αυτών ή και με σύστημα ελέγχου διαρροής υγρασίας στον θάλαμο του κινητήρα. Οι τάπες επιθεώρησης του λαδιού συνίστανται να είναι προσιτές από το εξωτερικό μέρος της αντλίας. Το λάδι του συστήματος στεγανοποίησης δεν θα περιέχει κυκλικούς υδρογονάνθρακες και θα είναι εγκεκριμένο από το FDA ή άλλο διεθνή οργανισμό. Το λάδι θα μπορεί να λιπαίνει επίσης και τους στυπιοθλίπτες. Ο κινητήρας θα μπορεί να λειτουργήσει για ορισμένο χρονικό διάστημα χωρίς λάδι, χωρίς να προκαλείται βλάβη στους στυπιοθλίπτες.

Επίσης το κάτω μέρος του ελαιοθαλάμου θα είναι εφοδιασμένο με ειδική ελικοειδή διαμόρφωση, με την οποία επιτυγχάνεται δραστική μείωση της φθοράς στο χώρο του εξωτερικού μηχανικού στυπιοθλίπτη, λόγω της δημιουργούμενης ελικοειδούς κίνησης των αιωρούμενων στερεών στοιχείων του ρευστού. Τα στερεά σωματίδια (άμμος, κλπ.), κατ' αυτόν τον τρόπο απομακρύνονται και, έτσι αυξάνεται η διάρκεια ζωής λειτουργίας της αντλίας, διότι, και αν ακόμη εισχωρήσει νερό στον ελαιοθάλαμο, η αντλία λειτουργεί χωρίς πρόβλημα, αφού δεν καταστρέφεται ο εσωτερικός στυπιοθλίπτης ελλείψει άμμου.

Ο κινητήρας θα είναι ασύγχρονος, επαγωγικός, τριφασικός, με βραχυκυκλωμένο δρομέα, εδραζόμενος στην κεφαλή του αντλητικού συγκροτήματος και ενσωματωμένος στο ίδιο κέλυφος με την αντλία. Η κλάση μόνωσης θα είναι Η και ο βαθμός προστασίας IP 68. Εάν δεν προδιαγράφεται διαφορετικά, ο κινητήρας θα είναι σχεδιασμένος για συνεχή λειτουργία άντλησης (κατηγορία S1) ρευστών θερμοκρασίας 40°C.

Οι κινητήρες των αντλιών θα είναι επαναπεριελίξιμοι χωρίς να είναι συντηγμένοι σε ρητίνη, με το σύρμα περιέλιξης να προστατεύεται από αδιάβροχο επικάλυψη και θα διαθέτουν αισθητήρια ανίχνευσης θερμοκρασίας σε κάθε φάση για την προστασία από την υπερθέρμανση. Οι αντλίες θα πρέπει να διαθέτουν αισθητήρα για την ανίχνευση πιθανής διαρροής στο θάλαμο των στυπιοθλιπτών και του κινητήρα και σε περίπτωση ανίχνευσης υγρασίας ο κινητήρας να τίθεται εκτός λειτουργίας και/ή να ενεργοποιείται συναγερμός. Η αντλία θα πρέπει να συνοδεύεται από τα ηλεκτρονικά προστασίας κατασκευής του ιδίου οίκου των αντλιών το οποίο είναι εφοδιασμένο με λυχνίες τροφοδοσίας, alarm υπερθέρμανσης και alarm διαρροής στο θάλαμο επιθεώρησης.

Τα καλώδια θα αποτελούνται από εύκαμπτους χάλκινους αγωγούς 660/1000Volt μονωμένους και επενδυμένους με μόνωση κατάλληλη για υποβρύχια χρήση. Θα είναι αιωρούμενα, επαρκούς μήκους, ώστε να εκτείνονται από το κουτί διακλάδωσης μέχρι το κουτί σύνδεσης στον κινητήρα. Το μήκος των καλωδίων θα είναι τέτοιο ώστε να υπάρχει τουλάχιστον 2,50m εύρος από την άνω στάθμη σκυροδέματος του φρεατίου. Τα καλώδια πρέπει να είναι μονοκόμματα προς τους ηλεκτρικούς πίνακες και να αποφεύγονται οι υπαίθριες συζεύξεις. Όπου αυτές είναι αναπόφευκτες, πρέπει να είναι κατάλληλες για λειτουργία σε συνθήκες καταιγισμού νερού (IP 65).

Το κιβώτιο σύνδεσης των καλωδίων πρέπει να είναι ολοκληρωτικά σφραγισμένο, με στυπιοθλίπτη, που θα εμποδίζει της είσοδο υγρού ή υγρασίας.

Όταν η αντλία θα λειτουργεί συνεχώς καλυμμένη εξ' ολοκλήρου από την στάθμη λυμάτων, ακόμη και στην χαμηλότερη στάθμη του αντλιοστασίου, ο κινητήρας θα ψύχεται από το περιβάλλον ρευστό. Προκειμένου για αντλία ξηρής εγκατάστασης ή για αντλία υγρής εγκατάστασης που λειτουργεί περιοδικά εκτός υγρού (στην χαμηλότερη στάθμη ο κινητήρας ή μέρος του αποκαλύπτεται), η ψύξη του κινητήρα θα πρέπει να επιτυγχάνεται από μανδύα ψύξης κλειστού κυκλώματος με κατάλληλο ψυκτικό υγρό φιλικό προς το περιβάλλον. Μείγμα μονοπροπυλική - γλυκόλης κυκλοφορεί στο μανδύα ψύξεως της αντλίας, με εξαναγκασμένη ροή μέσω μικρής πτερωτής που είναι τοποθετημένη ανάμεσα στους 2 μηχανικούς στυπιοθλίπτες, ψύχοντας έτσι τον κινητήρα. Η χρήση του αντλούμενου υγρού σαν μέσο ψύξης δεν θα γίνεται αποδεκτή.

Σε κάθε περίπτωση το σύστημα ψύξης θα πρέπει να επαρκεί για συνεχή λειτουργία της αντλίας σε περιβάλλοντα χώρο θερμοκρασίας μέχρι 40°C και οι κινητήρες θα είναι κλάσης S1.

Τα κελύφη της αντλίας και του κινητήρα και τα κύρια εξαρτήματα της αντλίας θα είναι από γκριζο χυτοσίδηρο (grey cast iron) προδιαγραφών κατά DIN GG20 (EN-GJL-200), GG25 (EN-GJL-250) με λείες επιφάνειες ελεύθερες από φυσαλίδες ή άλλες ανωμαλίες. Όλα τα εκτεθειμένα παξιμάδια, βίδες και ροδέλες θα είναι από ανοξείδωτο χάλυβα, προδιαγραφών AISI 304 (DIN 1.4301) ή καλύτερης ποιότητας.

Το κέλυφος του κινητήρα πρέπει να διαθέτει κατάλληλες υποδοχές ενιαίες με το σώμα της αντλίας ή λαβές ανάρτησης ρυθμιζόμενες για την ανύψωση της αντλίας, στις οποίες θα συνδέεται μόνιμα ανοξείδωτη αλυσίδα ή συρματόσχοινο σε προσπελάσιμο σημείο.

Κρίσιμες μεταλλικές επιφάνειες όπου απαιτείται υδατοστεγανότητα θα είναι μηχανικά κατεργασμένες και συναρμολογημένες με στεγανοποιητικούς δακτυλίους. Η συναρμογή τους θα επιτυγχάνεται με ελεγχόμενη επαφή και συμπίεση των στεγανοποιητικών δακτυλίων και στις τέσσερις πλευρές της αύλακάς τους, χωρίς να απαιτείται ειδική ροπή στήριξης στους κοχλίες που ασφαλίζουν τη συναρμογή. Ορθογωνικής διατομής φλάντζες, που απαιτούν ειδική ροπή στρέψης ή στεγανοποιητικές ουσίες δεν θα γίνονται αποδεκτές.

Η αντλία πρέπει ολισθαίνει πάνω σε διπλούς οδηγούς ράβδους από ανοξείδωτο χάλυβα AISI304 ή ανώτερο. Οι οδηγοί θα είναι γερά στερεωμένοι μέχρι το άνοιγμα επίσκεψης του φρεατίου. Η αντλία θα μπορεί να ανυψωθεί έξω από τον θάλαμο χωρίς να χρειάζεται να αποσυνδεθούν οι συνδέσεις στην σωληνογραμμή κατάθλιψης. Πρέπει να υπάρχει αρκετό μήκος αλυσίδας ή συρματόσχοινο, που θα είναι μόνιμα συνδεδεμένο με την αντλία, για την ανύψωση της αντλίας στο επίπεδο εργασίας.

Η αντλία υγρής εγκατάστασης θα περιλαμβάνει χυτοσίδηρο πέλμα και εξαρτήματα στήριξης των οδηγών ολίσθησης, για να διευκολύνεται η ομαλή και άνετη κίνηση των μονάδων στις τροχιές ανύψωσης. Η στεγανότητα της αντλίας στο σημείο επαφής με το πέλμα επικάθισης πρέπει να επιτυγχάνεται μέσω μηχανικά επεξεργασμένης μεταλλικής υδατοστεγούς επαφής.

Η αντλία ξηρής εγκατάστασης θα εδράζεται σε μεταλλική βάση και θα συνοδεύεται από χυτοσιδηρή καμπύλη αναρρόφησης, προμήθειας του κατασκευαστή, μέσω της οποίας θα συνδέεται στον αγωγό αναρρόφησης.

Οι αντλίες θα ανασύρονται από το επίπεδο εργασίας με την βοήθεια ανυψωτικού μηχανισμού παλάγκου. Ο Ανάδοχος μαζί με τα αντλητικά συγκροτήματα, που θα εγκαταστήσει στο έργο, θα προμηθεύσει και ανυψωτικό μηχανισμό επαρκούς δυναμικότητας, ο οποίος θα βρίσκεται στην αποθήκη. Ο ανυψωτικός εξοπλισμός θα αποτελείται από εύκολα συναρμολογούμενα τμήματα γαλβανισμένα εν θερμώ και από παλάγκο με αλυσίδα, σύμφωνα με τις σχετικές Προδιαγραφές. Ο Ανάδοχος θα πακτώσει στο δάπεδο του αντλιοστασίου κατάλληλες βάσεις στήριξης του ανυψωτικού μηχανισμού.

Η εγκατάσταση όλου του εξοπλισμού θα γίνει σύμφωνα με τα αναφερόμενα στην παρούσα και στις επιμέρους προδιαγραφές καθώς επίσης και στις οδηγίες του κατασκευαστή. Για τον σκοπό αυτό, ο Ανάδοχος θα πρέπει να περιλάβει στην προσφορά του τις υπηρεσίες του κατασκευαστή του εξοπλισμού για την παρακολούθηση κατά την εγκατάσταση και την θέση του εξοπλισμού σε αποδοτική λειτουργία.

Οι αντλίες και η στήριξη των περιστρεφόμενων τμημάτων πρέπει να είναι έτσι σχεδιασμένες, ώστε να εξασφαλίζεται ότι η πλησιέστερη κρίσιμη ταχύτητα να είναι τουλάχιστον 25% μεγαλύτερη από την μέγιστη ταχύτητα λειτουργίας. Τα περιστρεφόμενα μέρη πρέπει να ζυγοσταθμισθούν δυναμικά, με ακρίβεια στο εργοστάσιο του κατασκευαστή. Όλες οι αντλίες πρέπει να μπορούν να λειτουργήσουν για μικρά χρονικά διαστήματα με τις δικλίδες εξόδου κλειστές.

Εκτός εάν προδιαγράφεται διαφορετικά, ο κινητήρας της αντλίας θα είναι κατάλληλος για τουλάχιστον 15 εκκινήσεις/ώρα, επαρκούς εγκατεστημένης ισχύος για την κάλυψη της απορροφούμενης ισχύος στον άξονα της αντλίας και η ονομαστική ταχύτητα περιστροφής θα είναι μικρότερη από 2950 rpm, σε συχνότητα 50 Hz και τάση 400 V.

Η λίπανση θα γίνεται με τέτοιο τρόπο ώστε να αποφεύγεται η διαφυγή λιπαντικών στο αντλούμενο υγρό. Οι αντλίες θα έχουν κατάλληλη μορφή στυπιοθλίπτη (π.χ. μηχανικό στυπιοθλίπτη) ώστε να μην απαιτείται νερό και να μην υπάρχουν διαρροές από αυτό.

Στους σωλήνες αναρρόφησης και κατάθλιψης των αντλιών θα πρέπει να εγκατασταθούν δικλίδες για την απομόνωση και συντήρηση της αντλίας. Οι σωληνώσεις πρέπει να έχουν τα απαραίτητα τεμάχια εξάρμωσης, ώστε να είναι δυνατή η αφαίρεση των εξαρτημάτων της σωληνογραμμής. Κάθε αντλία που θα εγκατασταθεί εν ξηρώ θα έχει στην αναρρόφηση και στην κατάθλιψη μία μούφα 1/2" με τρίοδο ορειχάλκινη βάνα 1/2". Η βάνα θα είναι κατάλληλη για τοποθέτηση του μανομέτρου και για την λήψη δειγμάτων. Στην κατάθλιψη μετά την τρίοδο βάνα θα τοποθετηθεί ένα μανόμετρο διαφράγματος με ευανάγνωστο καντράν, κατάλληλα βαθμονομημένο, με κλίμακα που θα υπερβαίνει τουλάχιστον κατά 25% μανομετρικό της αντλίας. Τα τμήματα του μανομέτρου, που έρχονται σε επαφή με τα λύματα, θα είναι ανοξείδωτα.

Οι αντλίες θα πρέπει να συνοδεύονται από καμπύλες λειτουργίας οι οποίες θα καλύπτουν όλο το εύρος λειτουργίας (χαμηλότερο ή υψηλότερο σημείο λειτουργίας), καθώς επίσης και καμπύλες απόδοσης κινητήρα, σύμφωνα με το ISO 9906.

Οι αντλίες θα πρέπει να είναι σύμφωνες με τα οριζόμενα στα EN 809 και EN 752-6, ISO EN 9906 Παράρτ. Α, όσον αφορά τα ακάθαρτα και τα λύματα. Τα υλικά κατασκευής θα πρέπει να είναι κατάλληλα για τα μηχανικά και χημικά χαρακτηριστικά του αντλούμενου υγρού, των συνθηκών λειτουργίας και της δυναμικότητας του αντλητικού συγκροτήματος.

## **ΣΤΑΔΙΟ ΜΕΤΑΕΡΙΣΜΟΥ**

### **Αντλία υπερκείμενων υγρών**

Στο στάδιο αυτό απαιτείται και η εγκατάσταση νέας αντλίας καθαρών που θα αντλεί τα υπερκείμενα της δεξαμενής καθίζησης προς τα επόμενα στάδια.

Οι αντλίες θα είναι φυγοκεντρικές, υποβρύχιες κατάλληλες για λύματα, και για συνεχή λειτουργία κάτω από συνθήκες πλήρους ή μερικής εμβάπτισης. Οι καμπύλες των αντλιών θα πληρούν τις απαιτήσεις του προτύπου ISO EN 9906 Παράρτ. Α. Το σημείο λειτουργίας των αντλιών θα είναι με παροχή  $Q=18\text{m}^3/\text{h}$  και μανομετρικό 30m.

Η πτερωτή θα είναι από χυτοσίδηρο κράμα υψηλής χρωμίσωσης EN GJN-HB555(XCR23), υδροδυναμικά ζυγοσταθμισμένη, στερεωμένη στον άξονα με ασφαλή τρόπο, που θα επιτρέπει την εύκολη

αποσυναρμολόγηση σε περίπτωση συντήρησης. Ο άξονας θα είναι από ανοξείδωτο χάλυβα, ποιότητας DIN 1.4057+QT800 (AIS 431) ή καλύτερης. Επίσης δεν θα έρχεται σε επαφή με το αντλούμενο υγρό (πλήρως στεγανοποιημένος). Θα είναι δε ζυγοσταθμισμένος κατά ISO 1940 ή ανώτερο.

Η πτερωτή πρέπει να είναι κατάλληλη για την άντληση υγρών που περιέχουν στερεά απόβλητα, ινώδη υλικά και άλλες ύλες που περιέχονται σε συνήθη ακάθαρτα νερά (λύματα). Η πτερωτή θα είναι είτε ημιανοικτού, τύπου ολιγοκάναλη, με πτερύγια κλίνοντα προς τα πίσω, ανεμπόδιστη ροής (χωρίς εμφράξεις) χωρίς οξείες στροφές, η οποία θα λειτουργεί σε συνδυασμό με πλάκα ανάδρασης, σταθερή, που τοποθετείται στην αναρρόφηση του σαλιγκαρού της αντλίας είτε θα φέρει πτερωτή S-shaped, η οποία συνεργάζεται με δακτύλιο κοπής στην αναρρόφηση της αντλίας, η οποία θα συνθλιβεί και τεμαχίζει στερεά και μακρόινα λύματα.

Οι τριβείς θα είναι επαρκώς γρασαρισμένοι εφ' όρου ζωής και υπολογισμένοι για συνεχή λειτουργία 30.000/50.000 ωρών, κατά ISO 281.

Η αντλία θα είναι εφοδιασμένη με ένα μηχανικό σύστημα στεγανοποίησης άξονα, το οποίο θα αποτελείται από δύο μηχανικούς στυπιοθλίπτες από καρβίδιο βολφραμίου ή του πυριτίου σε σειρά (άνω και κάτω) ή θα διαθέτει ένα ενιαίο μπλοκ που θα περιλαμβάνει τους δύο μηχανικούς στυπιοθλίπτες διατεταγμένους εν σειρά, εγκιβωτισμένους σε κλειστό σωληνοειδές προστατευτικό κιβώτιο από ανοξείδωτο χάλυβα. Οι μηχανικοί στυπιοθλίπτες σε κάθε περίπτωση θα είναι δύο και θα λειτουργούν ανεξάρτητα ο ένας από τον άλλο, απομονώνοντας τον κινητήρα από το υδραυλικό τμήμα της αντλίας. Για μικρές αντλίες (π.χ. φορητές και όχι αντλίες που αφορούν την διεργασία) ισχύος έως 1,5 kW η αντλία μπορεί να φέρει και μονό μηχανικό στυπιοθλίπτη.

Η αντλία πρέπει να είναι εφοδιασμένη με θάλαμο συλλογής διαρροών και αισθητήριο ανίχνευσης αυτών ή και με σύστημα ελέγχου διαρροής υγρασίας στον θάλαμο του κινητήρα. Οι τάπες επιθεώρησης του λαδιού συνίστανται να είναι προσιτές από το εξωτερικό μέρος της αντλίας. Το λάδι του συστήματος στεγανοποίησης δεν θα περιέχει κυκλικούς υδρογονάνθρακες και θα είναι εγκεκριμένο από το FDA ή άλλο διεθνή οργανισμό. Το λάδι θα μπορεί να λιπαίνει επίσης και τους στυπιοθλίπτες. Ο κινητήρας θα μπορεί να λειτουργήσει για ορισμένο χρονικό διάστημα χωρίς λάδι, χωρίς να προκαλείται βλάβη στους στυπιοθλίπτες.

Επίσης το κάτω μέρος του ελαιοθαλάμου θα είναι εφοδιασμένο με ειδική ελικοειδή διαμόρφωση, με την οποία επιτυγχάνεται δραστική μείωση της φθοράς στο χώρο του εξωτερικού μηχανικού στυπιοθλίπτη, λόγω της δημιουργούμενης ελικοειδούς κίνησης των αιωρούμενων στερεών στοιχείων του ρευστού. Τα στερεά σωματίδια (άμμος, κλπ.), καταυτών τον τρόπο, απομακρύνονται και, έτσι, αυξάνεται η διάρκεια ζωής λειτουργίας της αντλίας, διότι, και αν ακόμη εισχωρήσει νερό στον ελαιοθάλαμο, η αντλία λειτουργεί χωρίς πρόβλημα, αφού δεν καταστρέφεται ο εσωτερικός στυπιοθλίπτης ελλείψει άμμου.

Ο κινητήρας θα είναι ασύγχρονος, επαγωγικός, τριφασικός, με βραχυκυκλωμένο δρομέα, εδραζόμενος στην κεφαλή του αντλητικού συγκροτήματος και ενσωματωμένος στο ίδιο κέλυφος με την αντλία. Η κλάση μόνωσης θα είναι H και ο βαθμός προστασίας IP 68. Εάν δεν προδιαγράφεται διαφορετικά, ο κινητήρας θα είναι σχεδιασμένος για συνεχή λειτουργία άντλησης (κατηγορία S1) ρευστών θερμοκρασίας 40°C.

Οι κινητήρες των αντλιών θα είναι επαναπεριελίξιμοι χωρίς να είναι συντηγμένοι σε ρητίνη, με το σύρμα περιέλιξης να προστατεύεται από αδιάβροχο επικάλυψη και θα διαθέτουν αισθητήρια ανίχνευσης θερμοκρασίας σε κάθε φάση για την προστασία από την υπερθέρμανση. Οι αντλίες θα πρέπει να διαθέτουν αισθητήρα για την ανίχνευση πιθανής διαρροής στο θάλαμο των στυπιοθλιπτών και του κινητήρα και σε περίπτωση ανίχνευσης υγρασίας ο κινητήρας να τίθεται εκτός λειτουργίας και/ή να ενεργοποιείται συναγερμός. Η αντλία θα πρέπει να συνοδεύεται από τα ηλεκτρονικά προστασίας κατασκευής του ιδίου οίκου των αντλιών το οποίο είναι εφοδιασμένο με λυχνίες τροφοδοσίας, alarm υπερθέρμανσης και alarm διαρροής στο θάλαμο επιθεώρησης.

Τα καλώδια θα αποτελούνται από εύκαμπτους χάλκινους αγωγούς 660/1000 Volt μονωμένους και επενδυμένους με μόνωση κατάλληλη για υποβρύχια χρήση. Θα είναι αιωρούμενα, επαρκούς μήκους, ώστε να εκτείνονται από το κουτί διακλάδωσης μέχρι το κουτί σύνδεσης στον κινητήρα. Το μήκος των καλωδίων θα είναι τέτοιο ώστε να υπάρχει τουλάχιστον 2,50 m εύρος από την άνω στάθμη σκυροδέματος του φρεατίου. Τα καλώδια πρέπει να είναι μονοκόμματα προς τους ηλεκτρικούς πίνακες και να αποφεύγονται οι υπαίθριες συζεύξεις. Όπου αυτές είναι αναπόφευκτες, πρέπει να είναι κατάλληλες για λειτουργία σε συνθήκες καταιγισμού νερού (IP 65).

Το κιβώτιο σύνδεσης των καλωδίων πρέπει να είναι ολοκληρωτικά σφραγισμένο, με στυπιοθλίπτη, που θα εμποδίζει της είσοδο υγρού ή υγρασίας.

Όταν η αντλία θα λειτουργεί συνεχώς καλυμμένη εξ' ολοκλήρου από την στάθμη λυμάτων, ακόμη και στην χαμηλότερη στάθμη του αντλιοστασίου, ο κινητήρας θα ψύχεται από το περιβάλλον ρευστό. Προκειμένου για αντλία ξηρής εγκατάστασης ή για αντλία υγρής εγκατάστασης που λειτουργεί περιοδικά εκτός υγρού (στην χαμηλότερη στάθμη ο κινητήρας ή μέρος του αποκαλύπτεται), η ψύξη του κινητήρα θα πρέπει να επιτυγχάνεται από μανδύα ψύξης κλειστού κυκλώματος με κατάλληλο ψυκτικό υγρό φιλικό προς το περιβάλλον. Μείγμα μονοπροπυλική - γλυκόλης κυκλοφορεί στο μανδύα ψύξεως της αντλίας, με εξαναγκασμένη ροή μέσω μικρής πτερωτής που είναι τοποθετημένη ανάμεσα στους 2 μηχανικούς στυπιοθλίπτες, ψύχοντας έτσι τον κινητήρα. Η χρήση του αντλούμενου υγρού σαν μέσο ψύξης δεν θα γίνεται αποδεκτή.

Σε κάθε περίπτωση το σύστημα ψύξης θα πρέπει να επαρκεί για συνεχή λειτουργία της αντλίας σε περιβάλλοντα χώρο θερμοκρασίας μέχρι 40°C και οι κινητήρες θα είναι κλάσης S1.

Τα κελύφη της αντλίας και του κινητήρα και τα κύρια εξαρτήματα της αντλίας θα είναι από γκριζο χυτοσίδηρο (grey cast iron) προδιαγραφών κατά DIN GG20 (EN-GJL-200), GG25 (EN-GJL-250) με λείες επιφάνειες ελεύθερες από φυσαλίδες ή άλλες ανωμαλίες. Όλα τα εκτεθειμένα παξιμάδια, βίδες και ροδέλες θα είναι από ανοξείδωτο χάλυβα, προδιαγραφών AISI 304 (DIN 1.4301) ή καλύτερης ποιότητας.

Το κέλυφος του κινητήρα πρέπει να διαθέτει κατάλληλες υποδοχές ενιαίες με το σώμα της αντλίας ή λαβές ανάρτησης ρυθμιζόμενες για την ανύψωση της αντλίας, στις οποίες θα συνδέεται μόνιμα ανοξείδωτη αλυσίδα ή συρματόσχοινο σε προσπελάσιμο σημείο.

Κρίσιμες μεταλλικές επιφάνειες όπου απαιτείται υδατοστεγανότητα θα είναι μηχανικά κατεργασμένες και συναρμολογημένες με στεγανοποιητικούς δακτύλιους. Η συναρμογή τους θα επιτυγχάνεται με ελεγχόμενη επαφή και συμπίεση των στεγανοποιητικών δακτύλιων και στις τέσσερις πλευρές της αύλακας τους, χωρίς να απαιτείται ειδική ροπή στήριξης στους κοχλίες που ασφαλίζουν τη συναρμογή. Ορθογωνικής διατομής φλάντζες, που απαιτούν ειδική ροπή στρέψης ή στεγανοποιητικές ουσίες δεν θα γίνονται αποδεκτές.

Η αντλία πρέπει ολισθαίνει πάνω σε διπλούς οδηγούς ράβδους από ανοξείδωτο χάλυβα AISI304 ή ανώτερο. Οι οδηγοί θα είναι γερά στερεωμένοι μέχρι το άνοιγμα επίσκεψης του φρεατίου. Η αντλία θα μπορεί να ανυψωθεί έξω από τον θάλαμο χωρίς να χρειάζεται να αποσυνδεθούν οι συνδέσεις στην σωληνογραμμή κατάθλιψης. Πρέπει να υπάρχει αρκετό μήκος αλυσίδας ή συρματόσχοινο, που θα είναι μόνιμα συνδεδεμένο με την αντλία, για την ανύψωση της αντλίας στο επίπεδο εργασίας.

Η αντλία υγρής εγκατάστασης θα περιλαμβάνει χυτοσίδηρο πέλμα και εξαρτήματα στήριξης των οδηγών ολίσθησης, για να διευκολύνεται η ομαλή και άνετη κίνηση των μονάδων στις τροχιές ανύψωσης. Η στεγανότητα της αντλίας στο σημείο επαφής με το πέλμα επικάθισης πρέπει να επιτυγχάνεται μέσω μηχανικά επεξεργασμένης μεταλλικής υδατοστεγούς επαφής.

Η αντλία ξηρής εγκατάστασης θα εδράζεται σε μεταλλική βάση και θα συνοδεύεται από χυτοσίδηρη καμπύλη αναρρόφησης, προμήθειας του κατασκευαστή, μέσω της οποίας θα συνδέεται στον αγωγό αναρρόφησης.

Οι αντλίες θα ανασύρονται από το επίπεδο εργασίας με την βοήθεια ανυψωτικού μηχανισμού παλάγκου. Ο Ανάδοχος μαζί με τα αντλητικά συγκροτήματα, που θα εγκαταστήσει στο έργο, θα προμηθεύσει και ανυψωτικό μηχανισμό επαρκούς δυναμικότητας, ο οποίος θα βρίσκεται στην αποθήκη. Ο ανυψωτικός εξοπλισμός θα αποτελείται από εύκολα συναρμολογούμενα τμήματα γαλβανισμένα εν θερμώ και από παλάγκο με αλυσίδα, σύμφωνα με τις σχετικές Προδιαγραφές. Ο Ανάδοχος θα πακτώσει στο δάπεδο του αντλιοστασίου κατάλληλες βάσεις στήριξης του ανυψωτικού μηχανισμού.

Η εγκατάσταση όλου του εξοπλισμού θα γίνει σύμφωνα με τα αναφερόμενα στην παρούσα και στις επιμέρους Προδιαγραφές καθώς επίσης και στις οδηγίες του κατασκευαστή. Για τον σκοπό αυτό, ο Ανάδοχος θα πρέπει να περιλάβει στην προσφορά του τις υπηρεσίες του κατασκευαστή του εξοπλισμού για την παρακολούθηση κατά την εγκατάσταση και την θέση του εξοπλισμού σε αποδοτική λειτουργία.

Οι αντλίες και η στήριξη των περιστρεφόμενων τμημάτων πρέπει να είναι έτσι σχεδιασμένες, ώστε να εξασφαλίζεται ότι η πλησιέστερη κρίσιμη ταχύτητα να είναι τουλάχιστον 25% μεγαλύτερη από την μέγιστη ταχύτητα λειτουργίας. Τα περιστρεφόμενα μέρη πρέπει να ζυγοσταθμισθούν δυναμικά, με ακρίβεια στο εργοστάσιο του κατασκευαστή. Όλες οι αντλίες πρέπει να μπορούν να λειτουργήσουν για μικρά χρονικά διαστήματα με τις δικλίδες εξόδου κλειστές.

Εκτός εάν προδιαγράφεται διαφορετικά, ο κινητήρας της αντλίας θα είναι κατάλληλος για τουλάχιστον 15 εκκινήσεις/ώρα, επαρκούς εγκατεστημένης ισχύος για την κάλυψη της απορροφούμενης ισχύος στον άξονα της αντλίας και η ονομαστική ταχύτητα περιστροφής θα είναι μικρότερη από 2950rpm, σε συχνότητα 50 Hz και τάση 400 V.

Η λίπανση θα γίνεται με τέτοιο τρόπο ώστε να αποφεύγεται η διαφυγή λιπαντικών στο αντλούμενο υγρό. Οι αντλίες θα έχουν κατάλληλη μορφή στυπιοθλίπτη (π.χ. μηχανικό στυπιοθλίπτη) ώστε να μην απαιτείται νερό και να μην υπάρχουν διαρροές από αυτό.

Στους σωλήνες αναρρόφησης και κατάθλιψης των αντλιών θα πρέπει να εγκατασταθούν δικλίδες για την απομόνωση και συντήρηση της αντλίας. Οι σωληνώσεις πρέπει να έχουν τα απαραίτητα τεμάχια εξάρμωσης, ώστε να είναι δυνατή η αφαίρεση των εξαρτημάτων της σωληνογραμμής. Κάθε αντλία που θα εγκατασταθεί εν ξηρώ θα έχει στην αναρρόφηση και στην κατάθλιψη μία μούφα 1/2" με τρίοδο ορειχάλκινη βάνα 1/2". Η βάνα θα είναι κατάλληλη για τοποθέτηση του μανομέτρου και για την λήψη δειγμάτων. Στην κατάθλιψη μετά την τρίοδο βάνα θα τοποθετηθεί ένα μανόμετρο διαφράγματος με ευανάγνωστο καντράν, κατάλληλα βαθμονομημένο, με κλίμακα που θα υπερβαίνει τουλάχιστον κατά 25% το μέγιστο μανομετρικό της αντλίας. Τα τμήματα του μανομέτρου, που έρχονται σε επαφή με τα λύματα, θα είναι ανοξειδωτα.

Οι αντλίες θα πρέπει να συνοδεύονται από καμπύλες λειτουργίας οι οποίες θα καλύπτουν όλο το εύρος λειτουργίας (χαμηλότερο ή υψηλότερο σημείο λειτουργίας), καθώς επίσης και καμπύλες απόδοσης κινητήρα, σύμφωνα με το ISO 9906.

Οι αντλίες θα πρέπει να είναι σύμφωνες με τα οριζόμενα στα EN 809 και EN 752-6, ISO EN 9906 Παράρτ. Α, όσον αφορά τα ακάθαρτα και τα λύματα. Τα υλικά κατασκευής θα πρέπει να είναι κατάλληλα για τα μηχανικά και χημικά χαρακτηριστικά του αντλούμενου υγρού, των συνθηκών λειτουργίας και της δυναμικότητας του αντλητικού συγκροτήματος.

## **ΣΤΑΔΙΟ ΠΑΧΥΝΣΗΣ ΙΛΥΟΣ**

### **Αντλία προοδευτικής κοιλότητας ιλύος**

Από το στάδιο του μεταερισμού και αφού πραγματοποιηθεί κροκίδωση μέσω εξειδικευμένου στατικού αναμίκτη (inline static mixer), τα υπερκείμενα θα αντλούνται προς την υφιστάμενη, ανενεργή κωνική

δεξαμενή για προσωρινή αποθήκευση και περαιτέρω διαύγαση – καθίζηση πριν την τροφοδοσία τους στα φίλτρα τριτοβάθμιας επεξεργασίας. Για τη συλλογή της καθιζάνουσας ιλύος από τον πυθμένα προσφέρεται κατάλληλη αντλία προοδευτικής κοιλότητας η οποία θα λειτουργεί κατά περιόδους για την προώθηση της λάσπης προς της κλίνες διάθεσης. Η συχνότητα διάθεσης ιλύος θα επιλέγεται είτε με χρονικό προγραμματισμός ή χειρωνακτικά κατ' επιλογή του χειριστή.

Η αντλία θα είναι αυτόματης αναρρόφησης, τύπου προοδευτικής κοιλότητας με περιστρεφόμενο ελικοειδή ρότορα και ελικοειδή σταθερό στάτορα με έγχυση σε μεταλλικό περίβλημα (molded to metal). Ο ρότορας θα είναι υψηλής ακριβείας από επιχρωμιωμένο χάλυβα ώστε να έχει την κατάλληλη επιφανειακή σκληρότητα ενώ, ο στάτορας θα είναι από νιτρίλιο (NBR). Ο ρότορας θα λαμβάνει κίνηση από τον άξονα του κινητήρα μέσω μιας διάταξης άξονα που θα περιλαμβάνει δύο συνδέσμους με πείρους για τους οποίους θα έχει προβλεφθεί λίπανση μέσω γράσου, που θα διαθέτουν ελαστικά προστατευτικά χιτώνια. Ο άξονας σύνδεσης κινητήρα και αντλίας δεν θα παρεκκλίνει περισσότερο από 1,5°. Το σώμα της αντλίας θα είναι κατασκευασμένο από χυτοσίδηρο με δυνατότητα προσαρμογής της κατεύθυνσης του στομίου σε οριζόντια ή κάθετη θέση και θα διαθέτει στόμιο εισαγωγής νερού (στην πλευρά της αναρρόφησης) για να είναι δυνατός ο καθαρισμός. Η στεγανοποίηση του άξονα θα γίνεται με μηχανικό στυπιοθλίπτη SIC/SIC/FKM. Η αντλία θα έχει την δυνατότητα ρύθμισης της παροχής της με μέσω αλλαγής των στροφών λειτουργίας με χρήση inverter. Η κίνηση θα δίδεται από μειωτήρα που θα φέρει ηλεκτροκινητήρα τριφασικό, βραχυκυκλωμένου δρομέα 400V, 50Hz, προστασίας IP55, κλάσης μόνωσης F και απόδοσης IΕ3 ή καλύτερης. Ο ηλεκτροκινητήρας θα φέρει PTC thermistors. Ο μειωτήρας θα είναι ευθύγραμμος και θα συνδέεται με την αντλία με φλάντζα ενώ ο άξονας του θα συνδέεται με τον κινητήριο άξονα της αντλίας με σφήνα ή εγκάρσιο πείρο. Η είσοδος του μειωτήρα θα είναι με φλάντζα IEC κατάλληλη να δεχθεί οποιοδήποτε τυποποιημένο ηλεκτροκινητήρα της αγοράς με φλάντζα IEC. Η αντλία θα φέρει σύστημα προστασίας από στεγνή λειτουργία με διαρκή μέτρηση της θερμοκρασίας του στάτορα. Το σημείο λειτουργίας της αντλίας θα είναι με παροχή  $Q=18m^3/h$  και μανομετρικό 15m.

## **ΣΤΑΔΙΟ ΤΡΙΤΟΒΑΘΜΙΑΣ ΕΠΕΞΕΡΓΑΣΙΑΣ**

### **Φίλτρα μείωσης θολότητας**

Μετά την δευτεροβάθμια επεξεργασία και για την αναβάθμιση της ΜΕΑΛ, απαιτείται η προσθήκη φίλτρων μείωσης θολότητας κατάλληλης σχεδίασης με ειδικό πληρωτικό υλικό, ικανά να εγγυηθούν την σταθερή και μακροχρόνια αποδοτικότητά της.

Τα φίλτρα τριτοβάθμιας επεξεργασίας θα τροφοδοτούνται από κατάλληλες επιφανειακές αντλίες που θα αντλούν από ορισμένο ύψος της κωνικής δεξαμενής το υπερκείμενο υγρό. Τα φίλτρα θα εξασφαλίζουν την τελική διαύγαση των υγρών και αποτελούν το τελικό εμπόδιο που εξασφαλίζει ότι όλα τα στερεά θα δεσμευτούν σε αυτό και δεν θα υπάρξει διαρροή τους προς την τελική διάθεση.

Η προσθήκη τους κρίνεται απαραίτητη καθώς θα μπορούν να εγγυηθούν ότι:

- Θα κατακρατούνται τα αιωρούμενα στερεά μέχρι και 1  $\mu m$ , γεγονός που εγγυάται την επίλυση του θέματος υπέρβασης των TSS στην εκροή
- Θα εξασφαλίζεται η δέσμευση στερεών και λοιπών ρυπογόνων ουσιών που ακόμα και όταν δεν θα έχει δουλέψει η δευτεροβάθμια επεξεργασία, θα συγκρατηθούν σε αυτό το στάδιο. Με αυτόν τον τρόπο εξασφαλίζεται ότι οποιοδήποτε σφάλμα λειτουργίας θα μένει εντός του συστήματος και δεν θα καταλήγει στην εκροή και τον αποδέκτη.

- Τα φίλτρα θα λειτουργούν αυτόματα και θα κάνουν αντίστροφες πλύσεις στα απαιτούμενα τακτά διαστήματα εξασφαλίζοντας ότι η υψηλή τους απόδοση θα διατηρηθεί σε βάθος ετών συνεχούς λειτουργίας και δεν θα περιοριστεί μόνο στους αρχικούς μήνες λειτουργίας.

Για να επιτευχθούν τα παραπάνω, απαιτούνται τρία(3) φίλτρα μείωσης θολότητας δυναμικότητας 300-400 m<sup>3</sup>/d, κατάλληλης διαμέτρου ώστε να εξασφαλίζεται ταχύτητα φίλτρανσης 9-12 m/h με δυνατότητα αντίστροφης πλύσης με ταχύτητα αντirroής τουλάχιστον 38 m/h.

Τα φίλτρα θα είναι στιβαρής κατασκευής κατασκευασμένα από GRP με εσωτερική επικάλυψη με βινυλεστέρα, συνδέσμους και σωληνώσεις από PVC, φλάντζες εισόδου/εξόδου PVC διαμέτρου 63 mm.

Θα πρέπει να έχουν μέγιστη πίεση λειτουργίας τα 2,5 bar και να είναι δοκιμασμένα σε πίεση μέχρι και 50% πάνω από την πίεση λειτουργίας.

Θα διαθέτουν αστεροειδές σύστημα διανομής από πολυπροπυλένιο, ανθρωποθυρίδα DN 400. Θα είναι κατάλληλα για λειτουργία σε θερμοκρασία μέχρι και 40 °C.

Η λειτουργία των φίλτρων και η εναλλαγή από τη φίλτρανση στην αντίστροφη πλύση θα γίνεται αυτόματα με ρύθμιση μέσω μετρητών πίεσης και αυτόματων ηλεκτροβανών με ηλεκτροκινητήρα αναγνωρισμένου ευρωπαϊκού οίκου.

Ο ανάδοχος θα πρέπει να καταθέσει με την προσφορά και τεχνική έκθεση διαστασιολόγησης φίλτρων, με πληρωτικό υλικό άμμου ή γυαλί.

Το πληρωτικό υλικό θα είναι εξειδικευμένο για την τριτοβάθμια επεξεργασία και συγκεκριμένα υψηλής απόδοσης στην απομάκρυνση οργανικών ενώσεων και ανόργανων στερεών σε απόβλητα. Η απόδοσή του θα πρέπει να είναι τουλάχιστον 95% σε σωματίδια διαστάσεων έως και 1 μm και 99.8% σε σωματίδια διαστάσεων έως 5 μm, χωρίς την εφαρμογή κροκκίδωσης. Το υλικό θα πρέπει να επιτυγχάνει απομάκρυνση ωκοκυτών, όπως τα *Cryptosporidium* και τα βακτηριδιακά συσσωματώματα.

### **Αντλίες φίλτρων μείωσης θολότητας**

Για την τροφοδοσία του φίλτρου μείωσης θολότητας, αλλά και την αντίστροφη πλύση του, θα πρέπει να προσφερθούν δύο (η μία εφεδρική) οριζόντιες, πολυβάθμιες φυγοκεντρικές αντλίες τύπου απευθείας ζεύξης, 3 φάσεων 220-240 D/380-4 15Y V, 50 Hz. Η δυναμικότητα των αντλιών θα πρέπει να καλύπτει τα 20 m<sup>3</sup>/h με μανομετρικό 25 m και ταχύτητα περιστροφής τουλάχιστον 2.900 rpm.

Η αντλία θα πρέπει να διαθέτει αξονικό στόμιο αναρρόφησης και ακτινωτό στόμιο κατάθλιψης περιλαμβανομένου ενός ειδικά σχεδιασμένου μηχανικού στυπιοθλίπτη άξονα στη λύση AVBE.

Ο άξονας, οι πτερωτές, οι θάλαμοι και οι τάπες πλήρωσης, αναρρόφηση και η κατάθλιψη θα πρέπει να είναι όλα από ανοξείδωτο χάλυβα EN 1.4301. Κάθε άλλο υλικό κατασκευής θεωρείται απορριπτό.

Ο κινητήρας θα είναι ειδικά σχεδιασμένος, τύπου IE3 για χαμηλή ενεργειακή κατανάλωση και κλάσης μόνωσης (IEC85) F.

Η αντίστροφη πλύση θα γίνεται με κατάλληλο αυτοματισμό σε ένα φίλτρο τη φορά ώστε να επιτυγχάνεται η απαιτούμενη ταχύτητα έκπλυσης των 38 m/h κατ' ελάχιστο.

Το σύστημα φίλτρανσης θα εδράζεται σε βάση από σκυρόδεμα ανάλογης επιφάνειας και θα φέρει κατάλληλο στέγαστρο προστασίας της όλης διάταξης.

### **ΔΟΣΟΜΕΤΡΗΣΗ ΧΗΜΙΚΩΝ**

**Δοσομέτρηση κροκιδωτικού για συσσωμάτωση ιλύος και για κατακρήμνιση φωσφόρου**



Πριν την είσοδο του αρχικώς διαυγασμένου υγρού στη κωνική δεξαμενή θα πραγματοποιείται inline δοσομέτρηση κροκιδωτικού υλικού και θα αναμειγνύεται πλήρως και θα καταλήγει στη δεξαμενή πάχυνσης. Είναι απαιτητή η εγκατάσταση κατάλληλου inline στατικού αναμίκτη για την αποτελεσματική δοσομέτρηση του κροκιδωτικού. Η εν λόγω δοσομετρική αντλία θα είναι τύπου διαφράγματος, αυτόματης πλήρωσης που θα αποτελείται από ένα περίβλημα με οθόνη γραφικών τύπου LC και βηματικό κινητήρα ψηφιακής τεχνολογίας για ακρίβεια και αξιοπιστία, κεφαλή δοσομέτρησης με διάφραγμα από PTFE υψηλής αντοχής και κατάλληλες βαλβίδες αντεπιστροφής. Η αντλία θα διαθέτει εύρος ρύθμισης παροχής 1:1000 και θα έχει ομαλή-συνεχή δοσομέτρηση καθώς το υγρό θα αναρροφάται με μικρή διαδρομή αναρρόφησης ανεξάρτητα από την τρέχουσα παροχή δοσομέτρησης και θα δοσομετρώνεται με τη μεγαλύτερη δυνατή διαδρομή δοσομέτρησης. Θα καλύπτει τιμές πίεσης έως 10 bar και ένα ευρύ φάσμα παροχών από 6ml έως 15 l/h (ανάλογα τον τύπο της αντλίας) μέσω εύχρηστου πολλαπλού-χειριστήριου που θα διαθέτει (click-wheel) που θα χρησιμοποιείται για την πλοήγηση στο μενού λειτουργίας και στην επιλογή/επιβεβαίωση των ρυθμίσεών τους. Θα φέρει πλήκτρο εκκίνησης/παύσης και πλήκτρο για λειτουργία 100 %. Η αντλία θα πρέπει να διαθέτει πρόγραμμα αναμονής για εξοικονόμηση ενέργειας. Στην οθόνη γραφικών τύπου LC της αντλίας θα παρουσιάζονται πληροφορίες κατάστασης όπως είναι η παροχή δοσομέτρησης, το επιλεγμένο πρόγραμμα λειτουργίας και η κατάσταση λειτουργίας. Επιπλέον, θα μπορεί να ορισθεί η ημερομηνία/ώρα και θα υπάρχει η δυνατότητα για την ανάκτηση πληροφοριών όπως είναι τα χαρακτηριστικά της αντλίας, οι μετρητές λειτουργίας και η κατάσταση για τη συντήρηση της αντλίας.

Η δοσομετρική αντλία θα έχει τη δυνατότητα επιλογής λειτουργίας είτε σε πρόγραμμα χειροκίνητου ελέγχου είτε σε πρόγραμμα ελέγχου μέσω παλμών για τη συνδυασμένη λειτουργία με συστήματα μέτρησης και ελέγχου.

Η δοσομετρική αντλία θα έχει τη δυνατότητα επιλογής λειτουργίας μέσω αναλογικού σήματος 0-20 mA / 4-20 mA, όταν η τιμή θα πέφτει κάτω από 2 mA ή θα παρουσιάζεται διακοπή καλωδίου ή σφάλμα εκπομπής σήματος η αντλία θα τίθεται σε κατάσταση συναγερμού (alarm) και θα σταματά. Η δοσομετρική αντλία θα δύναται να διαχειρίζεται ιξώδη χημικά υγρά, υγρά με πτητικές ιδιότητες επιλέγοντας το ανάλογο πρόγραμμα λειτουργίας για ταχύτητα διαδρομής αναρρόφησης στο 50 % ή στο 25%. Επιπλέον, η αντλία θα έχει τη δυνατότητα άμεσης βαθμονόμησης (calibration) και θα προστατεύεται από εξωγενείς παράγοντες μεταβολής ανεπιθύμητων ρυθμίσεων μέσω εισαγωγής τετραψήφιου κωδικού για την ασφάλειά της.

Τέλος, η δοσομετρική αντλία θα μπορεί να σταματήσει μέσω ενός εξωτερικού παλμού, π.χ. από έναν θάλαμο ελέγχου. Θα έχει τη δυνατότητα μέσω μονάδας ελέγχου διπλής στάθμης να ελέγχει τη στάθμη του δοχείου είτε λόγω έλλειψης υγρού είτε λόγω χαμηλής στάθμης.

Η δοσομετρική αντλία θα είναι εφοδιασμένη με πρόγραμμα τακτικής συντήρησης ώστε να ενημερώνεται ο χρήστης για την έγκαιρη αντικατάσταση των φθαρμένων εξαρτημάτων.

Η αντλία θα είναι κατάλληλη για εφαρμογές όπως είναι: η επεξεργασία νερού, η δοσομέτρηση χημικών/απολύμανση, η δοσομέτρηση χημικών και βιοκτόνων, η χημική καθίζηση, η κροκιδωση/συσσωμάτωση, η διήθηση, η αντίστροφη ώσμωση κ.α

## **ΟΡΓΑΝΑ ΠΑΡΑΚΟΛΟΥΘΗΣΗΣ ΚΑΙ ΕΛΕΓΧΟΥ**

### **Όργανο μέτρησης διαλυμένου οξυγόνου**

Για τον έλεγχο της ποιότητας αερισμού, θα εγκατασταθεί μετρητής διαλυμένου οξυγόνου (DO) στη δεξαμενή αερισμού. Τα τμήματα των οργάνων που έρχονται σε επαφή με το ακατέργαστο νερό και λύματα θα πρέπει να είναι από υλικά ανθεκτικά στη διάβρωση πλαστικά ή από ανοξείδωτο χάλυβα 316. Όλες οι παραπάνω διατάξεις ελέγχου και προστασίας, θα αποτυπώνονται ευκρινώς και αναλυτικά στο διάγραμμα ροής που θα υποβληθεί με την προσφορά.

Ο μετρητής διαλυμένου οξυγόνου (DO), ο οποίος θα έχει κρίσιμο ρόλο στον έλεγχο της λειτουργίας- απόδοσης της εγκατάστασης, θα πρέπει να χαρακτηρίζεται από υψηλή ακρίβεια μέτρησης και αξιοπιστία. Θα αποτελείται κατ' ελάχιστο από τα ακόλουθα μέρη:

1. Ψηφιακό αισθητήριο μέτρησης του διαλυμένου οξυγόνου συνοδευόμενα από καλώδιο σύνδεσης μήκους 10m

Το προσφερόμενο αισθητήριο μέτρησης θα λειτουργεί με την νέα τεχνική LDO (Luminescent Dissolved Oxygen) σύμφωνα με την οποία το αισθητήριο δεν θα απαιτεί βαθμονόμηση, ούτε ηλεκτρολύτη, και θα έχει ελάχιστη συντήρηση (απαιτεί αντικατάσταση της μεμβράνης μια φορά τον χρόνο).

- Περιοχή μέτρησης DO, 0-20mg/L.
- Εύρος θερμοκρασίας λειτουργίας: 0°C έως +50°C

Για τη λειτουργία του δεν θα απαιτεί ροή υγρού όπως τα συμβατικά ηλεκτρόδια διαλυμένου οξυγόνου. Η μέτρηση δεν θα επηρεάζεται από την παρουσία ουσιών όπως H<sub>2</sub>S και άλλες που συνήθως επιμολύνουν τα συμβατικά ηλεκτρόδια και δρουν παρεμποδιστικά.

Το όργανο θα πρέπει τουλάχιστον να έχει τουλάχιστον τα παρακάτω χαρακτηριστικά:

- Εύρος μέτρησης: 0 - 20,0mg/L (ppm) με βήμα 0,01mg/L, 0,5-200% κορεσμό με βήμα 0,01% κορεσμό
- Ευαισθησία: 0,05%
- Χρόνος Απόκρισης (T90): <40sec
- Παρεμποδίσεις: Δεν υπάρχει παρεμπόδιση από τα ακόλουθα: H<sub>2</sub>S, pH, K<sup>+</sup>, Na<sup>+</sup>, Mg<sup>2+</sup>, Ca<sup>2+</sup>, NH<sub>4</sub><sup>+</sup>, Al<sup>3+</sup>, Pb<sup>2+</sup>, Cd<sup>2+</sup>, Zn<sup>2+</sup>, Fe<sup>2+</sup>, Mn<sup>2+</sup>, Cu<sup>2+</sup>, Ni<sup>2+</sup>, Co<sup>2+</sup>, CN<sup>-</sup>, NO<sup>-</sup>, SO<sub>4</sub><sup>2-</sup>, S<sup>2-</sup>, PO<sub>4</sub><sup>3-</sup>, Cl<sup>-</sup>, Cl<sub>2</sub>, αργό πετρέλαιο

Το αισθητήριο θα συνοδεύεται από ψηφιακό καλώδιο μήκους 10m, με δυνατότητα επέκτασης ανάλογα με τις επιθυμίες του χειριστή. Το όργανο θα είναι έτοιμο να συνδεθεί με τον ψηφιακό ελεγκτή, με τον οποίο θα γίνεται η διαχείριση των μετρήσεων, η δε εγκατάσταση του θα είναι εύκολη και γρήγορη με τεχνολογία plug' & play. Επίσης, το όργανο θα συνοδεύεται από κατάλληλη διάταξη για την τοποθέτηση του στο πεδίο και θα συνοδεύεται από όλα τα απαραίτητα μικροεξαρτήματα.

2. Διάταξη βύθισης στη δεξαμενή

Το ηλεκτρόδιο θα πρέπει να τοποθετείται σε ειδικό στήριγμα από πολυπροπυλένιο για να είναι δυνατή η αφαίρεσή του για αντικατάσταση/συντήρηση. Θα συνδέεται ηλεκτρικά με τον μεταδότη με ειδικό πολύκλωνο καλώδιο μεγάλης ακρίβειας μέτρησης, κατάλληλα προστατευμένο από την ηλεκτρομαγνητική ακτινοβολία του περιβάλλοντος.

3. Ψηφιακός ελεγκτής του οργάνου, μονάδα τοποθέτησης αισθητηρίων μέτρησης με τα εξής χαρακτηριστικά:

- Σύστημα ψηφιακού ελεγκτή, για την συλλογή, απεικόνιση και αποθήκευση των μετρήσεων, αποτελούμενο από δύο ανεξάρτητες μονάδες, αρμονικά συνεργαζόμενες σε ένα συνδυασμένο σύστημα.
- Είναι κατάλληλος να δεχθεί δεδομένα από έξι έως οκτώ αισθητήρια μέτρησης, ανάλογα με την διαμόρφωση, του ίδιου είδους ή και διαφορετικών παραμέτρων.

- Έχει την δυνατότητα συνεργασίας και με άλλες όμοιες μονάδες για την δημιουργία δικτύων μετρήσεων.
- Ψηφιακή ένδειξη του διαλυμένου οξυγόνου.
- Περιοχή μετρήσεως διαλυμένου οξυγόνου ίδια με την περιοχή μετρήσεως του αισθητηρίου.
- Αυτοέλεγχος καλής λειτουργίας και παροχή σήματος σε περίπτωση βλάβης.
- Τάση τροφοδοσίας 100 - 240V AC, 50Hz
- Τέσσερις αναλογικές εξόδους 0/4-20mA, 500Ohm, και δυνατότητα επέκτασης και με άλλες αναλογικές εξόδους ανάλογα με τις απαιτήσεις του χειριστή.
- Δυνατότητα να δεχθεί τέσσερις ή περισσότερες αναλογικές/ψηφιακές εισόδους για την τοποθέτηση και άλλων υπαρχόντων αισθητηρίων ή συστημάτων μέτρησης, του ίδιου ή και άλλων κατασκευαστών.
- Δυνατότητα για τέσσερις επαφές (relays) άνευ δυναμικού, με διαθεσιμότητα προγραμματισμού τους για χρήση ως alarm ή άλλως, και δυνατότητα επέκτασης και με άλλες επαφές ανάλογα με τις απαιτήσεις του χειριστή.
- Δυνατότητα να δεχθεί επιπλέον κάρτες επικοινωνίας Modbus RS232, Modbus RS485, Profibus DP.
- Προστασία κατά IP65
- Εύρος θερμοκρασίας λειτουργίας: -20°C έως +55°C
- Τροφοδοσία/Ισχύς: 100 - 240V AC, 50/60Hz / 2.000VA
- Τροφοδοσία 240V/60Hz

Στον πίνακα που ακολουθεί περιλαμβάνονται συνοπτικά τα τεχνικά χαρακτηριστικά.

<b>Διαλυμένο οξυγόνο</b>	
Μετρούμενη Παράμετρος	: DO & Θερμοκρασία
Περιοχή Μέτρησης	: 0-20mg/L και 0,1-50°C
Ακρίβεια Μέτρησης	: $\pm 0,1 \text{ mg/l O}_2 < 5 \text{ mg/l}$ και $\pm 0,2 \text{ mg/l O}_2 > 5 \text{ mg/l}$
Χρόνος Απόκρισης	: 40sec
Υλικό Κατασκευής	: NORYL, ανοξείδωτος χάλυβας 316
Τρόπος Εγκατάστασης	: Βυθιζόμενο
Σύστημα Καθαρισμού	:
Μήκος Καλωδίου	: >10m

Όλοι οι αναλογικοί τηλεμεταδότες, δέκτες και τα ενσύρματα συστήματα μεταδόσεως θα λειτουργούν με σήματα 0/4...20 mA εκτός αν επιβάλλεται διαφορετικά από τμήμα του εξοπλισμού. Κάθε όργανο θα διαθέτει επαφές συναγερμού και θα μεταδίδει αντίστοιχο σήμα σε περίπτωση βλάβης ή σε περίπτωση ένδειξης εκτός των ορίων. Όπου απαιτείται αντιστάθμιση θερμοκρασίας θα γίνεται αυτόματα από το ίδιο

το όργανο. Τα όργανα μέτρησης που θα εγκατασταθούν στο έργο θα είναι κατασκευασμένα από οίκο που είναι πιστοποιημένος με την τελευταία έκδοση του ISO 9000 ή ισοδύναμο.

### Όργανο μέτρησης υπολειμματικού χλωρίου

Ο μετρητής υπολειμματικού χλωρίου θα τοποθετηθεί με δειγματοληψία από την έξοδο της δεξαμενής, για τον έλεγχο της χλωρίωσης. Το αισθητήριο θα εγκατασταθεί σε ψηφιακό ελεγκτή -2channels, από τον οποίο θα υπάρχει τόσο τοπική ένδειξη όσο και αποστολή του σήματος στο κέντρο ελέγχου της μονάδας.

Το σύστημα θα αποτελείται από τα εξής μέρη:

- 1) Αναλυτή Υπολειμματικού Χλωρίου, με τα ακόλουθα τεχνικά χαρακτηριστικά:
  - Δυνατότητα μέτρησης υπολειμματικού χλωρίου 0,005 – 10,00mg/L
  - Περίβλημα από Ακρυλικό
  - Κατάλληλο για μέτρηση έως 45°C.
  - Θα διαθέτει αισθητήριο pH
  - Η σύνδεση θα είναι bypass με χαμηλή κατανάλωση νερού και με πρόβλεψη για επιστροφή στο φίλτρο
  - Θα περιλαμβάνονται τα αναλώσιμα και οι ηλεκτρολύτες για δύο(2) έτη λειτουργίας βάσει του προγράμματος συντήρησης του κατασκευαστή.

Τα αισθητήρια θα είναι κατασκευασμένα από κατάλληλα υλικά για τις υφιστάμενες συνθήκες εργασίας.

<b>Αισθητήριο</b>	
Τύπος	: Αμπερομετρική μέτρηση ελεύθερου χλωρίου
Ηλεκτρόδιο pH	: Να περιλαμβάνεται, ξηρού τύπου
Εύρος μέτρησης	: 0-10mg/L χλώριο, 0-14 pH
Μέγιστη θερμοκρασία λειτουργίας	: 2 - 45 °C
Μέγιστο σφάλμα μέτρησης	: ±2% της μετρούμενης τιμής
Ελάχιστο όριο ανίχνευσης	: 5ppb
Μέγιστη πίεση λειτουργίας	: 2 bar
Αντιστάθμιση θερμοκρασίας	: Αυτόματη
Υλικό κατασκευής αισθητηρίου/Κυψελίδας	: PVC/ Acrylic

- 2) Ψηφιακό Ελεγκτή του οργάνου, με τα ακόλουθα τεχνικά χαρακτηριστικά:

Ο ψηφιακός ελεγκτής θα είναι κατάλληλος να δεχθεί δεδομένα από δυο αισθητήρια μέτρησης, του ίδιου είδους ή και διαφορετικών παραμέτρων. Θα χρησιμοποιηθεί και για τη σύνδεση και απεικόνιση και άλλο αισθητηρίου μέτρησης αν αυτό απαιτηθεί, στο σύστημα χλώριο+pH λογίζονται ως 1 αισθητήριο. Θα διαθέτει δυο αναλογικές εξόδους 0/4-20mA, με δυνατότητα να δεχθεί και άλλες τρεις αναλογικές εξόδους ανάλογα με τις απαιτήσεις του χειριστή.

Εύρος θερμοκρασία λειτουργίας: 0°C έως +50°C

Τροφοδοσία: 240V AC/60Hz

<b>Μεταδότης</b>	
Μοντέλο	: 2-channels
Δυνατότητα μέτρησης 2 <sup>ου</sup> καναλιού	: pH, Αγωγιμότητα, redox, οξυγόνο
Τροφοδοσία	: 100...230/50 V/Hz

Αναλογικές έξοδοι	: 5x 4-20 mA, δυνατότητα για HART
Ψηφιακές έξοδοι	: 2 ελεύθερου προγραμματισμού
Θερμοκρασία λειτουργίας	: 0 - 50°C
Υλικό κατασκευής	: AI, PC, SS
Βαθμός προστασίας	: IP 66
Οθόνη	: έγχρωμη φωτιζόμενη με πληκτρολόγιο
Πιστοποιητικό Συμμόρφωσης	: <a href="#">CE</a>

## ΑΥΤΟΜΑΤΙΣΜΟΙ - ΗΛΕΚΤΡΟΛΟΓΙΚΟΙ ΠΙΝΑΚΕΣ

Ο Πίνακας Ισχύος-Αυτοματισμού και ελέγχου όλης της εγκατάστασης για τηλεπαρακολούθηση όλων των παραμέτρων και αυτόματη καταγραφή δεδομένων, ο οποίος θα διαθέτει δύο(2) inverter 22 Kw για έλεγχο των φυσητήρων πλήρως αυτοματοποιημένος, θα περιλαμβάνει τις αναχωρήσεις και το σύστημα αυτοματισμού PLC, για τα μηχανήματα που τροφοδοτούνται και ελέγχονται από αυτόν.

Ο Πίνακας Ισχύος-Αυτοματισμού θα περιλαμβάνει τις αναχωρήσεις και το σύστημα αυτοματισμού PLC, για τα μηχανήματα που τροφοδοτούνται και ελέγχονται από αυτόν. Θα είναι βιομηχανικής στιβαρής κατασκευής από λαμαρίνα DKP πάχους 1,5mm (2mm η πόρτα του, και 3mm η πλάτη στήριξης υλικών) η οποία θα έχει υποστεί ειδική κατεργασία (απολίπανση-φωσφάτωση) απομάκρυνσης σκόνης ή σκουριάς, η δε βαφή θα είναι ηλεκτροστατική πάχους 50μm. Η όλη κατασκευή θα είναι σύμφωνα με το πρότυπο IEC 144 και ο βαθμός προστασίας θα είναι IP43. Η είσοδος και η έξοδος των καλωδίων θα είναι από το κάτω μέρος του πίνακα.

Αναλυτικά ο πίνακας θα περιλαμβάνει:

- Έναν αυτόματο διακόπτη Ισχύος με θερμικά και μαγνητικά στοιχεία προστασίας, για την προστασία του πίνακα.
- Έναν μετρητή ενέργειας στην πρόσοψή του.
- Αντικευραυνικές διατάξεις κατάλληλες για την προστασία του εξοπλισμού.
- Αναχωρήσεις εξοπλισμένες με κατάλληλες διατάξεις για τις τροφοδοσίες που είναι απαραίτητες για την λειτουργία Βιολογικού.
- Υλικό διανομής ισχύος προς τις απαιτούμενες καταναλώσεις.
- Υλικό για τον εξαερισμό του πίνακα.
- Υλικά PLC και δικτύου
- Οθόνη HMI στην πρόσοψη του.

Ο πίνακας θα λαμβάνει σήμα από το μετρητή διαλυμένου οξυγόνου (DO) και θα ρυθμίζει την παροχή των φυσητήρων μέσω κατάλληλων ρυθμιστών στροφών, κατάλληλης κλάσης και προστασίας IP55.

Τα υλικά PLC θα είναι του τύπου ή ισοδύναμο οίκου Siemens, σειράς S7-1200 και θα αποτελείται από:

- Τροφοδοτικό 24 VDC
- Κεντρική μονάδα επεξεργασίας CPU

- Ψηφιακές κάρτες εισόδων-εξόδων
- Αναλογικές κάρτες εισόδων-εξόδων
- Λοιπά υλικά δικτύου και επικοινωνίας

Η οθόνη HMI θα είναι του οίκου Siemens, Weintek ή ισοδύναμη, έγχρωμη, με λειτουργία αφής, τουλάχιστον 10΄΄.

Η οθόνη HMI, εκτός από την απεικόνιση της κατάστασης μηχανημάτων, ψηφιακών αισθητηρίων, ενδεικτικών τιμών συσκευών μετρήσεως και γενικά οτιδήποτε μπορεί να αποδώσει την κατάσταση των στοιχείων και την εξέλιξη των διεργασιών της εγκατάστασης, θα προσφέρει χρηστικές πληροφορίες που αφορούν ιστορικά αρχεία μετρούμενων μεγεθών (γραφήματα) και αρχεία συμβάντων (μηνύματα) της εγκατάστασης.

Από την οθόνη HMI, ο χειριστής θα έχει την δυνατότητα επιλογής λειτουργίας της εγκατάστασης είτε αυτόματα είτε χειροκίνητα.

- Χειροκίνητη λειτουργία: Ο τρόπος αυτός λειτουργίας επιλέγεται από το HMI και το στοιχείο εκκινεί και παύει εντολή του χειριστή.
- Αυτόματη λειτουργία: Ο τρόπος αυτός λειτουργίας επιλέγεται από το HMI και το στοιχείο εκκινεί και παύει βάσει του προγράμματος αυτοματισμού, χωρίς παρέμβαση του χειριστή.

Και στους δυο αυτούς τρόπους λειτουργίας θα επιβάλλονται ορισμένες συνθήκες - "μανδαλώσεις ασφαλείας" - οι οποίες πρέπει να ισχύουν ώστε να επιτρέπεται η λειτουργία του συγκεκριμένου στοιχείου (π.χ. προστασία της "εν ξηρώ" λειτουργίας μιας αντλίας).

Ο έλεγχος της λειτουργίας στο στάδιο του αερισμού υλοποιείται από το PLC, στο οποίο εκτελείται το πρόγραμμα ελέγχου (πρόγραμμα αυτοματισμού), το δε HMI χρησιμοποιείται μόνο για την παρακολούθηση και τον χειρισμό της εγκατάστασης.

Για την ομαλή φθορά των φυσητήρων, το πρόγραμμα αυτοματισμού θα εκκινεί τον εξοπλισμό με κυκλική εναλλαγή. Για την εκπλήρωση του παραπάνω στόχου το λογισμικό κάθε στιγμή θα γνωρίζει (ωρομετρεί) τον χρόνο που έχει λειτουργήσει ο κάθε φυσητήρας. Αν ζητηθεί η ενεργοποίηση φυσητήρα, το λογισμικό θα ξεκινήσει εκείνον που έχει συνολικά τις λιγότερες ώρες, με την προϋπόθεση βέβαια ότι είναι και διαθέσιμος (δεν είναι δηλαδή ήδη σε λειτουργία και δεν παρουσιάζει βλάβη). Αντίστοιχα αν πρέπει να απενεργοποιηθεί κάποιος φυσητήρας, το λογισμικό θα παύσει εκείνον που έχει τις περισσότερες ώρες λειτουργίας.

Τοποθέτηση τον υφιστάμενο οικίσκο Η/Υ υπολογιστή με τις απαραίτητες άδειες για τον έλεγχο και διαχείριση της εγκατάστασης από τον χειριστή. Επίσης να υπάρχει δυνατότητα διαχείρισης του Η/Υ υπολογιστή από το γραφείο του προϊστάμενου επεξεργασίας αποβλήτων.

## **ΛΟΙΠΕΣ ΕΡΓΑΣΙΕΣ**

### **Διατάξεις ασφάλειας**

Για την απόλυτη προστασία της ΜΕΑΛ από εκτός παραμέτρων λειτουργία της θα υπάρχουν διατάξεις ασφαλείας, οι οποίες θα επικοινωνούν με τον πίνακα ελέγχου για να σημάνουν συναγερμό ή να διακόψουν τη λειτουργία της αν αυτό χρειαστεί.

Οι διατάξεις αυτές θα είναι:

- ✓ θερμικό προστασίας σε κάθε ηλεκτροκινητήρα
- ✓ σύστημα προστασίας όλων των αντλιών από "εν ξηρώ" λειτουργία
- ✓ οποιαδήποτε διάταξη αυτοματισμού κριθεί απαραίτητη για τη σωστή και ασφαλή λειτουργία των μονάδων και κυρίως την προστασία του προσωπικού.

### **Υλικά σωληνώσεων**

Οι ελάχιστες προδιαγραφές για τις σωληνώσεις, που θα εγκατασταθούν στο έργο.

Ανοξείδωτοι εκτεθειμένοι εξωτερικοί σωλήνες 304 διατομής 3inch ή βαμμένη σιδηροσωλήνα με τις απαιτούμενες καμπύλες, χυτοσιδηρές βάνες και χυτοσιδηρές ανεπίστροφες βαλβίδες, που θα καλύπτουν την απόσταση από την δεξαμενή καθίζησης στην είσοδο της εγκατάστασης. Η ιλύς και τα επεξεργασμένα λύματα θα μεταφέρονται με σωλήνες πολυαιθυλενίου υψηλής πυκνότητας HDPE PN6 ή PN10.

### **Λοιπά**

#### **Λειτουργία της μονάδας βιολογικής επεξεργασίας λυμάτων**

Ο ανάδοχος θα αναλάβει την έναρξη και λειτουργία της αναβαθμισμένης εγκατάστασης ΕΕΛ για χρονικό διάστημα (commissioning) έξι (6) μηνών έτους ώστε: α) να εντοπιστούν και επιδιορθωθούν τυχόν προβλήματα, β) οι μετρούμενες παράμετροι να είναι εντός των ορίων των ΚΥΑ Ασωπού και γ) να εκτιμηθεί το κόστος λειτουργίας και συντήρησης, δ) την εκπαίδευση του προσωπικού της ΕΑΒ και ε) την συντήρηση του εξοπλισμού.

#### **Στο προσφερόμενο κόστος θα περιλαμβάνονται:**

- Λοιπές εργασίες κατασκευών και πολιτικού μηχανικού
- Σύνδεση με το δίκτυο ηλεκτρική ενέργειας
- Εργασίες και υλικά που αφορούν την ηλεκτρολογική εγκατάσταση για την σύνδεση της τροφοδοσίας και του ελέγχου των ηλεκτρικών φορτίων και των αισθητήρων στον πίνακα Ισχύος/Αυτοματισμού.
- Εργασίες αποξήλωσης παλαιών πινάκων και εξοπλισμού
- Εργασίες τοποθέτησης καινούργιου εξοπλισμού
- Εκπαίδευση χειριστών και προσωπικού συντήρησης
- Χορήγηση Εγχειριδίου Λειτουργίας και Συντήρησης (Operation & Maintenance Manual)
- Εγγύηση τριών(3) ετών για το σύνολο του εξοπλισμού (εξαιρούνται υλικά και εργασίες τακτικής συντήρησης)

## 2) ΠΙΝΑΚΑΣ ΕΝΔΕΙΚΤΙΚΟΥ ΕΞΟΠΛΙΣΜΟΥ-ΠΕΡΙΓΡΑΦΗ

ΠΙΝΑΚΑΣ ΕΝΔΕΙΚΤΙΚΟΥ ΕΞΟΠΛΙΣΜΟΥ - ΠΕΡΙΓΡΑΦΗ	
α/α	Η Προμήθεια και εγκατάσταση εξοπλισμού για την αναβάθμιση της εγκατάστασης επεξεργασίας αστικών λυμάτων της ΕΑΒ σε νέα δυναμικότητα 300 - 400 m <sup>3</sup> /d, θα περιλαμβάνει:
1	Μία (1) κεκλιμένη εσχάρα χονδροεσχάρωσης
2	Δύο(2) ροόμετρα καταγραφής των εισερχομένων λυμάτων
3	Δύο (2) υποβρύχιους αναδευτήρες
4	Δύο (2) υποβρύχιες αντλίες μεταφοράς των λυμάτων στην δεξαμενή αερισμού Q: 40 m <sup>3</sup> /h @ H: 20m
5	Δύο (2) υποβρύχιες αντλίες ανακυκλοφορίας Q: 25 m <sup>3</sup> /h @ H: 30m
6	Μία (1) υποβρύχια αντλία υπερκείμενων τροφοδοσίας πάχυνσης Q: 18 m <sup>3</sup> /h @ H: 30m
7	Μία (1) κοχλιωτή αντλία περισσείας ιλύος προς τις κλίνες ξήρανσης Q: 18 m <sup>3</sup> /h @ H: 15m
8	Μία(1) αντλία ανακυκλοφορίας στραγγιδίων από τις κλίνες ξήρανσης
9	Μία(1) δοσομετρική αντλία χημικών
10	Τρία (3) φίλτρα μείωσης θολότητας με ειδικό πληρωτικό υλικό & αντλίες φίλτρων
11	Μία (1) πλαστική δεξαμενή 10.000λ (έκπλυσης των φίλτρων)
12	Ένα (1) όργανο μέτρησης υπολειμματικού χλωρίου
13	Ένα (1) όργανο μέτρησης διαλυμένου οξυγόνου
14	Ένα (1) ψηφιακό ελεγκτή (controller)
15	Ένα (1) πίνακα Ισχύος και σύστημα αυτοματισμού
16	Δύο (2) αντιστροφείς Ισχύος(inverter) 22 KW για τον έλεγχο/ρύθμιση των φυσητήρων, πλήρως αυτοματοποιημένοι με χρήση PLC και με δυνατότητα απομακρυσμένου ελέγχου της εγκατάστασης
17	Τοποθέτηση υπολογιστή με τις απαραίτητες άδειες για έλεγχο της εγκατάστασης από τον χειριστή, μέσα στον υφιστάμενο οικίσκο
18	Ηλεκτρομηχανολογικές και Υδραυλικές Εργασίες
19	Έργα όδευσης κεντρικής παροχής



### 3) ΕΝΔΕΙΚΤΙΚΟ ΔΙΑΓΡΑΜΜΑ ΡΟΗΣ

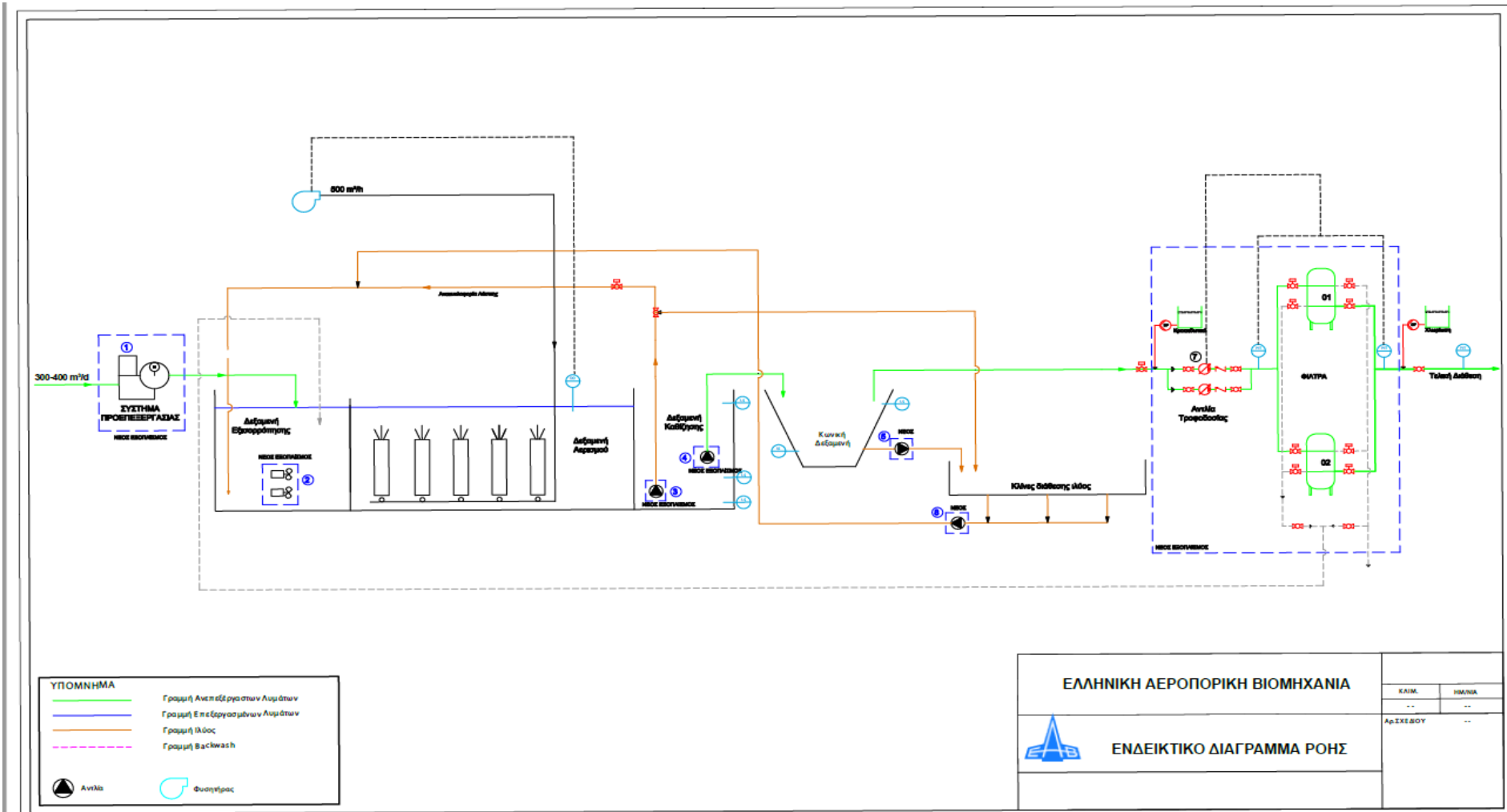

## ΠΑΡΑΡΤΗΜΑ Β – Υπόδειγμα Οικονομικής Προσφοράς

---

Κύριοι,

Έχουμε την τιμή να σας υποβάλλουμε την κάτωθι οικονομική μας προσφορά για την «Προμήθεια και Εγκατάσταση εξοπλισμού για την αναβάθμιση της εγκατάστασης επεξεργασίας αστικών λυμάτων της ΕΑΒ και σχετικές εργασίες μικρής κλίμακας», συνολικού προϋπολογισμού 130.000,00 €, πλέον αναλογούντος Φ.Π.Α., κωδικού CPV: 42996000-4, όπως αυτή αναλυτικά περιγράφεται στο Παράρτημα «Α» και στους όρους της παρούσας Διακήρυξης.

Το συνολικό προσφερόμενο τίμημα ισούται με ..... (..... €), πλέον ΦΠΑ, όπως αναλύεται στον Πίνακα Οικονομικής προσφοράς κατωτέρω.

Δηλώνουμε ότι :

- 1)** Η οικονομική μας προσφορά ισχύει για χρονική περίοδο δώδεκα (12) μηνών, από την επόμενη της διενέργειας του διαγωνισμού.
- 2)** Στο προσφερόμενο τίμημα περιλαμβάνονται οι υπέρ τρίτων κρατήσεις, ως και κάθε άλλη επιβάρυνση, σύμφωνα με τη κείμενη νομοθεσία, για την παράδοση της προμήθειας στον τόπο και με τον τρόπο που προβλέπεται στην παρούσα Διακήρυξη και στη σχετική σύμβαση που θα υπογραφεί.
- 3)** Το προσφερόμενο τίμημα (ανά μονάδα και συνολικά) είναι σταθερό καθ' όλη τη διάρκεια της σύμβασης και δεν αναπροσαρμόζεται. Αναλαμβάνουμε τον κίνδυνο των τυχόν ανατιμήσεων έστω και αν προκληθούν από απρόβλεπτη μεταβολή των συνθηκών (π.χ. αλλαγή ισοτιμίας ξένων νομισμάτων έναντι του ευρώ, ανωτέρα βία κ.λπ.).
- 4)** Στο προσφερόμενο τίμημα δεν συμπεριλαμβάνεται ο αναλογών Φ.Π.Α.
- 5)** Στο προσφερόμενο τίμημα περιλαμβάνονται όλα τα τυχόν έξοδα μας (ενδεικτικά: έξοδα μεταφοράς, δαπάνες καυσίμων - διοδίων, δρομολογίων, συντηρήσεων εξοπλισμού κ.λπ.).

Επισημαίνεται ότι το εκάστοτε ποσοστό Φ.Π.Α. επί τοις εκατό, της ανωτέρω τιμής θα υπολογίζεται αυτόματα από το σύστημα.

Η προσφορά ισχύει και δεσμεύει την εταιρία με την επωνυμία «.....» μέχρι την .....

Παρατίθεται συμπληρωμένος ο Πίνακας Οικονομικής προσφοράς.

Αντικείμενο	Συνολικός Προϋπολογισμός € (άνευ ΦΠΑ)	Συνολικό Προσφερόμενο κόστος σε € (άνευ ΦΠΑ)
Προμήθεια και Εγκατάσταση Εξοπλισμού για την αναβάθμιση της εγκατάστασης βιολογικής επεξεργασίας αστικών λυμάτων της ΕΑΒ και σχετικές εργασίες υποδομών μικρής κλίμακας	130.000,00	

Ημερομηνία: .....

Ο Προσφέρων: .....

### ΣΥΜΦΩΝΗΤΙΚΟ ΕΧΕΜΥΘΕΙΑΣ

Στην Αθήνα σήμερα την ....., μεταξύ αφ' ενός μεν:

1. Της Ανώνυμης Εταιρείας με την επωνυμία **ΕΛΛΗΝΙΚΗ ΑΕΡΟΠΟΡΙΚΗ ΒΙΟΜΗΧΑΝΙΑ Α.Ε. (ΕΑΒ)**, καλουμένης στο εξής «Πάροχος Πληροφοριών», που εδρεύει στην Αθήνα, Λεωφ. Μεσογείων 2-4 (1ος όροφος), με ΑΦΜ 094052358 Δ.Ο.Υ. ΦΑΕ Αθηνών, καλούμενης στο εξής χάριν συντομίας «Ε.Α.Β.», εκπροσωπούμενης νόμιμα για την υπογραφή της παρούσας από .....

Και αφ' ετέρου

2. Της Εταιρείας ....., καλούμενης στο εξής χάριν συντομίας «Λήπτης Πληροφοριών», που εδρεύει στ... .., οδός ..... αρ. ...., με ΑΦΜ ..... Δ.Ο.Υ. .... εκπροσωπούμενης νόμιμα για την υπογραφή της παρούσας από τον ΚΟ.....,

συμφωνήθηκαν και συνομολογήθηκαν αμοιβαία τα ακόλουθα:

#### ΠΡΟΟΙΜΙΟ

Η ΕΑΒ προκήρυξε τον υπ' αρ. 957 δημόσιο ανοικτό ηλεκτρονικό διαγωνισμό, με αντικείμενο την Προμήθεια και Εγκατάσταση Εξοπλισμού για την αναβάθμιση της εγκατάστασης βιολογικής επεξεργασίας αστικών λυμάτων της ΕΑΒ και σχετικές εργασίες υποδομών μικρής κλίμακας.

Οι υποψήφιοι υποχρεούνται να προβούν στην υπογραφή του προβλεπόμενου «Συμφωνητικού Εχεμυθείας» και να το φέρουν μαζί τους νομίμως υπογεγραμμένο κατά την ημερομηνία της επίσκεψης των εγκαταστάσεων της ΕΑΒ ΑΕ και με το οποίο αναλαμβάνουν την υποχρέωση να τηρήσουν μυστική κάθε πληροφορία, γραπτή ή προφορική, που θα περιέλθει σε γνώση τους ή που θα τους παρασχεθεί από την ΕΑΒ Α.Ε και να μην δημοσιοποιήσουν ή/και αποκαλύψουν αυτήν σε οποιονδήποτε τρίτο, χωρίς προηγούμενη γραπτή άδεια της ΕΑΒ ΑΕ.

Δια του παρόντος, τα μέρη συμφωνούν όπως διατηρήσουν με εχεμύθεια τις ανταλλαχθείσες πληροφορίες κατά την διάρκεια ισχύος του διαγωνισμού, σύμφωνα με τους όρους του παρόντος.

#### Άρθρο 1 : Εχεμύθεια

Η εταιρεία ....., υποχρεούται να τηρεί μυστική κάθε πληροφορία, γραπτή ή προφορική, που θα της παρασχεθεί από την ΕΑΒ Α.Ε και να μην αποκαλύπτει αυτήν σε τρίτα μέρη χωρίς τη γραπτή συμφωνία του ετέρου μέρους.

#### Άρθρο 2 : Διαφύλαξη Στοιχείων

Συμφωνείται ότι ο «Λήπτης Πληροφοριών», χωρίς προηγούμενη γραπτή άδεια της ΕΑΒ, δεν θα δημοσιεύσει ή παρέχει σε τρίτους οποιαδήποτε πληροφορία που περιέρχεται στην κατοχή του κατά την διάρκεια ισχύος του παρόντος.

Η εταιρεία ....., δηλώνει ότι για όλα τα στοιχεία που θα της παρασχεθούν, αναλαμβάνει την υποχρέωση έναντι της ΕΑΒ, αποφυγής οιασδήποτε διαρροής τους και του χειρισμού τούτων κατά τρόπον εξασφαλίζοντας απόλυτη εχεμύθεια.

Ο αποδέκτης των πληροφοριών θα πρέπει:

- α. Να λαμβάνει υπόψη ότι οι παρεχόμενες πληροφορίες είναι εμπιστευτικές και δι' ιδίαν μόνο χρήση η δε περαιτέρω διάδοσή των σε άλλους υπαλλήλους ή συνεργάτες θα περιορίζεται αυστηρώς σε εκείνους που είναι άκρως απαραίτητο να έχουν γνώση αυτών.
- β. Να μην κάνει χρήση των παρεχομένων πληροφοριών για σκοπούς άλλους από αυτόν για τον οποίο εδόθησαν.
- γ. Να μην αποκαλύπτει τις παρεχόμενες πληροφορίες σε τρίτους χωρίς την έγγραφη συγκατάθεση του παρέχοντος τις πληροφορίες.
- δ. Να μην αναπαραγάγει καθ' οιονδήποτε τρόπο τις ληφθείσες πληροφορίες.

### **Άρθρο 3 : Διάρκεια**

Το παρόν συμφωνητικό θα ισχύει από της υπογραφής του από τα δύο συμβαλλόμενα μέρη και καθ' όλη την διάρκεια του ανωτέρω διαγωνισμού. Οι υποχρεώσεις του «Λήπτη Πληροφοριών» που απορρέουν από το άρθρο 2 του παρόντος θα ισχύουν για πέντε (5) έτη.

### **Άρθρο 4 : Δίκαιο**

Το παρόν συμφωνητικό διέπεται από το Ελληνικό Δίκαιο. Για οποιαδήποτε διαφορά η οποία προκύπτει από την εφαρμογή του, αρμόδια θα είναι τα Δικαστήρια των Αθηνών.

### **Άρθρο 5 : Επικοινωνία**

Τα άτομα τα οποία θα ανταλλάσσουν πληροφορίες και στοιχεία μεταξύ των δύο εταιρειών ορίζονται ως κάτωθι:

Για την EAB A.E.:

Τομέας Συμβάσεων Υπηρεσιών/ Κα Μαρία Βασιλείου

Τηλ.22620-52608

E-Mail: [mvasiliou@haicorp.com](mailto:mvasiliou@haicorp.com)

Για την εταιρεία.....:

...../ Κοσ/Κα.....

Τηλ.....

E-Mail:.....

### **Άρθρο 6 : Καταγγελία**

Το παρόν δύναται να καταγγελθεί μονομερώς από την EAB.

Σε περίπτωση παραβάσεως όρου του παρόντος από τον «Λήπτη πληροφοριών», η EAB θα δύναται να καταγγείλει το παρόν και να απαιτήσει: α) αποζημίωση για κάθε ζημία, την οποία υπέστη και β) οποιαδήποτε απόδοση ευθυνών που προκύπτουν από την υφιστάμενη Νομοθεσία.

Το παρόν συμφωνητικό θα δύναται να τροποποιείται μόνον εγγράφως κατόπιν αμοιβαίας συμφωνίας των μερών.

Το παρόν καταρτίστηκε σε δύο (2) όμοια πρωτότυπα. Το κάθε πρωτότυπο υπογράφηκε από τους εκπροσώπους των συμβαλλομένων μερών και κάθε ένα από τα συμβαλλόμενα μέρη έλαβε από ένα πρωτότυπο.

## **ΟΙ ΣΥΜΒΑΛΛΟΜΕΝΟΙ**

Για την EAB A.E.

.....  
(σφραγίδα & υπογραφή)

Για την .....

.....  
(σφραγίδα & υπογραφή)

Από τις 2-5-2019, οι αναθέτουσες αρχές συντάσσουν το ΕΕΕΣ με τη χρήση της νέας ηλεκτρονικής υπηρεσίας Promitheus ESPDint (<https://espdint.eprocurement.gov.gr/>), που προσφέρει τη δυνατότητα ηλεκτρονικής σύνταξης και διαχείρισης του Ευρωπαϊκού Ενιαίου Εγγράφου Σύμβασης (ΕΕΕΣ). Η σχετική ανακοίνωση είναι διαθέσιμη στη Διαδικτυακή Πύλη του ΕΣΗΔΗΣ «[www.promitheus.gov.gr](http://www.promitheus.gov.gr)». Το περιεχόμενο του αρχείου, είτε ενσωματώνεται στο κείμενο της διακήρυξης, είτε, ως αρχείο PDF, ηλεκτρονικά υπογεγραμμένο, αναρτάται ξεχωριστά ως αναπόσπαστο μέρος αυτής. Το αρχείο XML αναρτάται για την διευκόλυνση των οικονομικών φορέων προκειμένου να συντάξουν μέσω της υπηρεσίας eΕΕΕΣ τη σχετική απάντηση τους].

# Ευρωπαϊκό Ενιαίο Έγγραφο Σύμβασης (ΕΕΕΣ) / Τυποποιημένο Έντυπο Υπεύθυνης Δήλωσης (ΤΕΥΔ)

## Μέρος Ι: Πληροφορίες σχετικά με τη διαδικασία σύναψης σύμβασης και την αναθέτουσα αρχή ή τον αναθέτοντα φορέα

### Στοιχεία της δημοσίευσης

Για διαδικασίες σύναψης σύμβασης για τις οποίες έχει δημοσιευτεί προκήρυξη διαγωνισμού στην Επίσημη Εφημερίδα της Ευρωπαϊκής Ένωσης, οι πληροφορίες που απαιτούνται στο Μέρος Ι ανακτώνται αυτόματα, υπό την προϋπόθεση ότι έχει χρησιμοποιηθεί η ηλεκτρονική υπηρεσία ΕΕΕΣ/ΤΕΥΔ για τη συμπλήρωση του ΕΕΕΣ /ΤΕΥΔ. Παρατίθεται η σχετική ανακοίνωση που δημοσιεύεται στην Επίσημη Εφημερίδα της Ευρωπαϊκής Ένωσης:

#### Προσωρινός αριθμός

προκήρυξης στην ΕΕ: αριθμός

[], ημερομηνία [], σελίδα []

Αριθμός προκήρυξης στην ΕΕ:

0000/S 0000000

0000/S 000-0000000

Εάν δεν έχει δημοσιευθεί προκήρυξη διαγωνισμού στην Επίσημη Εφημερίδα της Ευρωπαϊκής Ένωσης ή αν δεν υπάρχει υποχρέωση δημοσίευσης εκεί, η αναθέτουσα αρχή ή ο αναθέτων φορέας θα πρέπει να συμπληρώσει πληροφορίες με τις οποίες θα είναι δυνατή η αδιαμφισβήτητη ταυτοποίηση της διαδικασίας σύναψης σύμβασης (π.χ. παραπομπή σε δημοσίευση σε εθνικό επίπεδο)

#### Δημοσίευση σε εθνικό

επίπεδο: (π.χ. [www.promitheus.gov.gr](http://www.promitheus.gov.gr)

[ΑΔΑΜ Προκήρυξης

στο ΚΗΜΔΗΣ])

Στην περίπτωση που δεν απαιτείται δημοσίευση γνωστοποίησης στην Επίσημη Εφημερίδα της Ευρωπαϊκής Ένωσης παρακαλείστε να παράσχετε άλλες πληροφορίες με τις οποίες θα είναι δυνατή η αδιαμφισβήτητη ταυτοποίηση της διαδικασίας σύναψης δημόσιας σύμβασης.

## Ταυτότητα του αγοραστή

Επίσημη ονομασία: ΕΛΛΗΝΙΚΗ ΑΕΡΟΠΟΡΙΚΗ ΒΙΟΜΗΧΑΝΙΑ ΑΕ  
Α.Φ.Μ., εφόσον υπάρχει: 094052358  
Δικτυακός τύπος (εφόσον υπάρχει): [www.haicorp.com](http://www.haicorp.com)  
Πόλη: ΑΘΗΝΑ / ΣΧΗΜΑΤΑΡΙ  
Λ. ΜΕΣΟΛΕΙΩΝ 2-4 / ΤΑΝΑΓΡΑ-  
ΣΧΗΜΑΤΑΡΙ  
Οδός και αριθμός: ΣΧΗΜΑΤΑΡΙ  
Ταχ. κωδ.: 11527 / 32009  
Αρμόδιος επικοινωνίας: ΜΑΡΙΑ ΒΑΣΙΛΕΙΟΥ  
Τηλέφωνο: 2262052608  
φαξ:  
Ηλ. ταχ/μείο: [mvasiliou@haicorp.com](mailto:mvasiliou@haicorp.com)  
Χώρα: GR

## Πληροφορίες σχετικά με τη διαδικασία σύναψης σύμβασης

Τίτλος: RFQ 957  
Σύντομη περιγραφή:  
ΠΡΟΜΗΘΕΙΑ ΚΑΙ ΕΓΚΑΤΑΣΤΑΣΗ ΕΞΟΠΛΙΣΜΟΥ ΓΙΑ ΤΗΝ ΑΝΑΒΑΘΜΙΣΗ ΤΗΣ ΕΓΚΑΤΑΣΤΑΣΗΣ ΕΠΕΞΕΡΓΑΣΙΑΣ ΑΣΤΙΚΩΝ ΛΥΜΑΤΩΝ ΤΗΣ ΕΑΒ ΚΑΙ ΣΧΕΤΙΚΕΣ ΕΡΓΑΣΙΕΣ ΥΠΟΔΟΜΩΝ ΜΙΚΡΗΣ ΚΛΙΜΑΚΑΣ  
Αριθμός αναφοράς αρχείου που αποδίδεται στον φάκελο από την αναθέτουσα αρχή ή τον αναθέτοντα φορέα (εάν υπάρχει): 957

## Μέρος II: Πληροφορίες σχετικά με τον οικονομικό φορέα

### A: Πληροφορίες σχετικά με τον οικονομικό φορέα

Επωνυμία:  
Οδός και αριθμός:  
Ταχ. κωδ.:  
Πόλη:  
Χώρα:  
Αρμόδιος ή αρμόδιοι επικοινωνίας:  
Ηλ. ταχ/μείο:  
Τηλέφωνο:  
φαξ:  
Α.Φ.Μ., εφόσον υπάρχει  
Δικτυακός τύπος (εφόσον υπάρχει):

Ο οικονομικός φορέας είναι πολύ μικρή, μικρή ή μεσαία επιχείρηση;

Ναι / Όχι

**Ο ΟΦ αποτελεί προστατευόμενο εργαστήριο**

Μόνο σε περίπτωση προμήθειας κατ' αποκλειστικότητα: ο οικονομικός φορέας είναι προστατευόμενο εργαστήριο, «κοινωνική επιχείρηση» ή προβλέπει την εκτέλεση συμβάσεων στο πλαίσιο προγραμμάτων προστατευόμενης απασχόλησης;

**Απάντηση:**

Ναι / Όχι



Ποιο είναι το αντίστοιχο ποσοστό των εργαζομένων με αναπηρία ή μειονεκτούντων εργαζομένων;

%

Εφόσον απαιτείται, ορίστε την κατηγορία ή τις κατηγορίες στις οποίες ανήκουν οι ενδιαφερόμενοι εργαζόμενοι με αναπηρία ή μειονεξία

-

Εάν η σχετική τεκμηρίωση διατίθεται ηλεκτρονικά, αναφέρετε:

Ναι / Όχι

Διαδικτυακή Διεύθυνση

-

Επακριβή στοιχεία αναφοράς των εγγράφων

-

Αρχή ή Φορέας έκδοσης

-

**Ο ΟΦ είναι εγγεγραμμένος σε Εθνικό Σύστημα (Προ)Επιλογής**

Κατά περίπτωση, ο οικονομικός φορέας είναι εγγεγραμμένος σε επίσημο κατάλογο εγκεκριμένων οικονομικών φορέων ή διαθέτει ισοδύναμο πιστοποιητικό [π.χ. βάσει εθνικού συστήματος (προ)επιλογής];

**Απάντηση:**

Ναι / Όχι

Αναφέρετε την ονομασία του καταλόγου ή του πιστοποιητικού και τον σχετικό αριθμό εγγραφής ή πιστοποίησης, κατά περίπτωση:

-

Εάν το πιστοποιητικό εγγραφής ή η πιστοποίηση διατίθεται ηλεκτρονικά, αναφέρετε:

-

Αναφέρετε τα δικαιολογητικά στα οποία βασίζεται η εγγραφή ή η πιστοποίηση και κατά περίπτωση, την κατάταξη στον επίσημο κατάλογο

-

Η εγγραφή ή η πιστοποίηση καλύπτει όλα τα απαιτούμενα κριτήρια επιλογής;

Ναι / Όχι

Ο οικονομικός φορέας θα είναι σε θέση να προσκομίσει βεβαίωση πληρωμής εισφορών κοινωνικής ασφάλισης και φόρων ή να παράσχει πληροφορίες που θα δίνουν τη δυνατότητα στην αναθέτουσα αρχή ή στον αναθέτοντα φορέα να τη λάβει απευθείας μέσω πρόσβασης σε εθνική βάση δεδομένων σε οποιοδήποτε κράτος μέλος αυτή διατίθεται δωρεάν;

Ναι / Όχι

Εάν η σχετική τεκμηρίωση διατίθεται ηλεκτρονικά, αναφέρετε:

Ναι / Όχι

Διαδικτυακή Διεύθυνση

-

Επακριβή στοιχεία αναφοράς των εγγράφων

-

Αρχή ή Φορέας έκδοσης

-

**Ο ΟΦ συμμετάσχει στη διαδικασία μαζί με άλλους Οικονομικούς Φορείς**

Ο οικονομικός φορέας συμμετέχει στη διαδικασία σύναψης σύμβασης από κοινού με άλλους;

**Απάντηση:**

Ναι / Όχι

**Αναφέρετε τον ρόλο του οικονομικού φορέα στην ένωση (συντονιστής, υπεύθυνος για συγκεκριμένα καθήκοντα...):**

-

**Προσδιορίστε τους άλλους οικονομικούς φορείς που συμμετέχουν από κοινού στη διαδικασία σύναψης σύμβασης:**

-

**Κατά περίπτωση, επωνυμία της συμμετέχουσας ένωσης:**

-

**Εάν η σχετική τεκμηρίωση διατίθεται ηλεκτρονικά, αναφέρετε:**

Ναι / Όχι

Διαδικτυακή Διεύθυνση

-

Επακριβή στοιχεία αναφοράς των εγγράφων

-

Αρχή ή Φορέας έκδοσης

-

**Τμήματα που συμμετάσχει ο ΟΦ**

Κατά περίπτωση, αναφορά του τμήματος ή των τμημάτων για τα οποία ο οικονομικός φορέας επιθυμεί να υποβάλει προσφορά.

**Απάντηση:**

-

**B: Πληροφορίες σχετικά με τους εκπροσώπους του οικονομικού φορέα #1**

Όνομα:

Επώνυμο:

Ημερομηνία γέννησης:

Τόπος γέννησης:

Οδός και αριθμός:

Ταχ. κωδ.:

Πόλη:

Χώρα:

Τηλέφωνο:

Ηλ. ταχ/μείο:

Θέση/Ενεργών υπό την ιδιότητα:

**Γ: Πληροφορίες σχετικά με τη στήριξη στις ικανότητες άλλων οντοτήτων**

**Βασίζεται σε ικανότητες άλλων οντοτήτων**

Ο οικονομικός φορέας στηρίζεται στις ικανότητες άλλων οντοτήτων προκειμένου να ανταποκριθεί στα κριτήρια επιλογής που καθορίζονται στο μέρος IV και στα (τυχόν) κριτήρια και κανόνες που καθορίζονται στο μέρος V κατωτέρω;

**Απάντηση:**

Ναι / Όχι

Όνομα της οντότητας

-

Ταυτότητα της οντότητας

-

Τύπος ταυτότητας

-

Κωδικοί CPV

-

**Εάν η σχετική τεκμηρίωση διατίθεται ηλεκτρονικά, αναφέρετε:**

Ναι / Όχι

Διαδικτυακή Διεύθυνση

-

Επακριβή στοιχεία αναφοράς των εγγράφων

-

Αρχή ή Φορέας έκδοσης

-

**Δ: Πληροφορίες σχετικά με υπεργολάβους στην ικανότητα των οποίων δεν στηρίζεται ο οικονομικός φορέας**

**Δεν βασίζεται σε ικανότητες άλλων οντοτήτων**

Ο οικονομικός φορέας προτίθεται να αναθέσει οποιοδήποτε τμήμα της σύμβασης σε τρίτους υπό μορφή υπεργολαβίας;

**Απάντηση:**

Ναι / Όχι

**Όνομα της οντότητας**

-

**Ταυτότητα της οντότητας**

-

**Τύπος ταυτότητας**

-

**Κωδικός CPV**

-

**Εάν η σχετική τεκμηρίωση διατίθεται ηλεκτρονικά, αναφέρετε:**

Ναι / Όχι

**Διαδικτυακή Διεύθυνση**

-

**Επακριβή στοιχεία αναφοράς των εγγράφων**

-

**Αρχή ή Φορέας έκδοσης**

-

### **Μέρος III: Λόγοι αποκλεισμού**

**A: Λόγοι που σχετίζονται με ποινικές καταδίκες**

**Λόγοι που σχετίζονται με ποινικές καταδίκες βάσει των εθνικών διατάξεων για την εφαρμογή των λόγων που ορίζονται στο άρθρο 57 παράγραφος 1 της οδηγίας:**

**Συμμετοχή σε εγκληματική οργάνωση**

Έχει ο ίδιος ο οικονομικός φορέας ή οποιοδήποτε πρόσωπο το οποίο είναι μέλος του διοικητικού, διευθυντικού ή εποπτικού του οργάνου ή έχει εξουσία εκπροσώπησης, λήψης αποφάσεων ή ελέγχου σε αυτό καταδικαστεί με τελεσίδικη απόφαση για έναν από τους λόγους που παρατίθενται στο σχετικό θεσμικό πλαίσιο, η οποία έχει εκδοθεί πριν από πέντε έτη κατά το μέγιστο ή στην οποία έχει οριστεί απευθείας περίοδος αποκλεισμού που εξακολουθεί να ισχύει;

**Απάντηση:**

Ναι / Όχι

**Ημερομηνία της καταδίκης**

..

**Λόγος(-οι)**

-

Προσδιορίστε ποιος έχει καταδικαστεί

-

Εφόσον καθορίζεται απευθείας στην καταδικαστική απόφαση, διάρκεια της περιόδου αποκλεισμού και σχετικό(-ά) σημείο(-α)

-

Σε περίπτωση καταδικής, ο οικονομικός φορέας έχει λάβει μέτρα που να αποδεικνύουν την αξιοπιστία του παρά την ύπαρξη σχετικού λόγου αποκλεισμού (“αυτοκάθαρση”);

Ναι / Όχι

Περιγράψτε τα μέτρα που λήφθηκαν

-

Εάν η σχετική τεκμηρίωση διατίθεται ηλεκτρονικά, αναφέρετε:

Ναι / Όχι

Διαδικτυακή Διεύθυνση

-

Επακριβή στοιχεία αναφοράς των εγγράφων

-

Αρχή ή Φορέας έκδοσης

-

#### Διαφθορά

Έχει ο ίδιος ο οικονομικός φορέας ή οποιοδήποτε πρόσωπο το οποίο είναι μέλος του διοικητικού, διευθυντικού ή εποπτικού του οργάνου ή έχει εξουσία εκπροσώπησης, λήψης αποφάσεων ή ελέγχου σε αυτό καταδικαστεί με τελεσίδικη απόφαση για έναν από τους λόγους που παρατίθενται στο σχετικό θεσμικό πλαίσιο, η οποία έχει εκδοθεί πριν από πέντε έτη κατά το μέγιστο ή στην οποία έχει οριστεί απευθείας περίοδος αποκλεισμού που εξακολουθεί να ισχύει;

Απάντηση:

Ναι / Όχι

Ημερομηνία της καταδίκης

..

Λόγος(-οι)

-

Προσδιορίστε ποιος έχει καταδικαστεί

-

Εφόσον καθορίζεται απευθείας στην καταδικαστική απόφαση, διάρκεια της περιόδου αποκλεισμού και σχετικό(-ά) σημείο(-α)

-

Σε περίπτωση καταδικής, ο οικονομικός φορέας έχει λάβει μέτρα που να αποδεικνύουν την αξιοπιστία του παρά την ύπαρξη σχετικού λόγου αποκλεισμού (“αυτοκάθαρση”);

Ναι / Όχι

Περιγράψτε τα μέτρα που λήφθηκαν

-

Εάν η σχετική τεκμηρίωση διατίθεται ηλεκτρονικά, αναφέρετε:

Ναι / Όχι

Διαδικτυακή Διεύθυνση

-

Επακριβή στοιχεία αναφοράς των εγγράφων

-

Αρχή ή Φορέας έκδοσης

-

### Απάτη

Έχει ο ίδιος ο οικονομικός φορέας ή οποιοδήποτε πρόσωπο το οποίο είναι μέλος του διοικητικού, διευθυντικού ή εποπτικού του οργάνου ή έχει εξουσία εκπροσώπησης, λήψης αποφάσεων ή ελέγχου σε αυτό καταδικαστεί με τελεσίδικη απόφαση για έναν από τους λόγους που παρατίθενται στο σχετικό θεσμικό πλαίσιο, η οποία έχει εκδοθεί πριν από πέντε έτη κατά το μέγιστο ή στην οποία έχει οριστεί απευθείας περίοδος αποκλεισμού που εξακολουθεί να ισχύει;

Απάντηση:

Ναι / Όχι

Ημερομηνία της καταδίκης

..

Λόγος(-οι)

-

Προσδιορίστε ποιος έχει καταδικαστεί

-

Εφόσον καθορίζεται απευθείας στην καταδικαστική απόφαση, διάρκεια της περιόδου αποκλεισμού και σχετικό(-ά) σημείο(-α)

-

Σε περίπτωση καταδίκης, ο οικονομικός φορέας έχει λάβει μέτρα που να αποδεικνύουν την αξιοπιστία του παρά την ύπαρξη σχετικού λόγου αποκλεισμού (“αυτοκάθαρση”);

Ναι / Όχι

Περιγράψτε τα μέτρα που λήφθηκαν

-

Εάν η σχετική τεκμηρίωση διατίθεται ηλεκτρονικά, αναφέρετε:

Ναι / Όχι

Διαδικτυακή Διεύθυνση

-

Επακριβή στοιχεία αναφοράς των εγγράφων

-

Αρχή ή Φορέας έκδοσης

-

**Τρομοκρατικά εγκλήματα ή εγκλήματα συνδεδεμένα με τρομοκρατικές δραστηριότητες**

Έχει ο ίδιος ο οικονομικός φορέας ή οποιοδήποτε πρόσωπο το οποίο είναι μέλος του διοικητικού, διευθυντικού ή εποπτικού του οργάνου ή έχει εξουσία εκπροσώπησης, λήψης αποφάσεων ή ελέγχου σε αυτό καταδικαστεί με τελεσίδικη απόφαση για έναν από τους λόγους που παρατίθενται στο σχετικό θεσμικό πλαίσιο, η οποία έχει εκδοθεί πριν από πέντε έτη κατά το μέγιστο ή στην οποία έχει οριστεί απευθείας περίοδος αποκλεισμού που εξακολουθεί να ισχύει;

**Απάντηση:**

Ναι / Όχι

**Ημερομηνία της καταδίκης**

..

**Λόγος(-οι)**

-

**Προσδιορίστε ποιος έχει καταδικαστεί**

-

**Εφόσον καθορίζεται απευθείας στην καταδικαστική απόφαση, διάρκεια της περιόδου αποκλεισμού και σχετικό(-ά) σημείο(-α)**

-

**Σε περίπτωση καταδίκης, ο οικονομικός φορέας έχει λάβει μέτρα που να αποδεικνύουν την αξιοπιστία του παρά την ύπαρξη σχετικού λόγου αποκλεισμού ("αυτοκάθαρση");**

Ναι / Όχι

**Περιγράψτε τα μέτρα που λήφθηκαν**

-

**Εάν η σχετική τεκμηρίωση διατίθεται ηλεκτρονικά, αναφέρετε:**

Ναι / Όχι

Διαδικτυακή Διεύθυνση

-

Επακριβή στοιχεία αναφοράς των εγγράφων

-

Αρχή ή Φορέας έκδοσης

-

**Νομιμοποίηση εσόδων από παράνομες δραστηριότητες ή χρηματοδότηση της τρομοκρατίας**

Έχει ο ίδιος ο οικονομικός φορέας ή οποιοδήποτε πρόσωπο το οποίο είναι μέλος του διοικητικού, διευθυντικού ή εποπτικού του οργάνου ή έχει εξουσία εκπροσώπησης, λήψης αποφάσεων ή ελέγχου σε αυτό καταδικαστεί με τελεσίδικη απόφαση για έναν από τους λόγους που παρατίθενται στο σχετικό θεσμικό πλαίσιο, η οποία έχει εκδοθεί πριν από πέντε έτη κατά το μέγιστο ή στην οποία έχει οριστεί απευθείας περίοδος αποκλεισμού που εξακολουθεί να ισχύει;

**Απάντηση:**

Ναι / Όχι

**Ημερομηνία της καταδίκης**

..

**Λόγος(-οι)**

-

**Προσδιορίστε ποιος έχει καταδικαστεί**

-

**Εφόσον καθορίζεται απευθείας στην καταδικαστική απόφαση, διάρκεια της περιόδου αποκλεισμού και σχετικό(-ά) σημείο(-α)**

-

**Σε περίπτωση καταδίκης, ο οικονομικός φορέας έχει λάβει μέτρα που να αποδεικνύουν την αξιοπιστία του παρά την ύπαρξη σχετικού λόγου αποκλεισμού (“αυτοκάθαρση”);**

Ναι / Όχι

**Περιγράψτε τα μέτρα που λήφθηκαν**

-

**Εάν η σχετική τεκμηρίωση διατίθεται ηλεκτρονικά, αναφέρετε:**

Ναι / Όχι

**Διαδικτυακή Διεύθυνση**

-

**Επακριβή στοιχεία αναφοράς των εγγράφων**

-

**Αρχή ή Φορέας έκδοσης**

-

### **Παιδική εργασία και άλλες μορφές εμπορίας ανθρώπων**

Έχει ο ίδιος ο οικονομικός φορέας ή οποιοδήποτε πρόσωπο το οποίο είναι μέλος του διοικητικού, διευθυντικού ή εποπτικού του οργάνου ή έχει εξουσία εκπροσώπησης, λήψης αποφάσεων ή ελέγχου σε αυτό καταδικαστεί με τελεσίδικη απόφαση για έναν από τους λόγους που παρατίθενται στο σχετικό θεσμικό πλαίσιο, η οποία έχει εκδοθεί πριν από πέντε έτη κατά το μέγιστο ή στην οποία έχει οριστεί απευθείας περίοδος αποκλεισμού που εξακολουθεί να ισχύει;

**Απάντηση:**

Ναι / Όχι

**Ημερομηνία της καταδίκης**

..



Λόγος(-οι)

-

Προσδιορίστε ποιος έχει καταδικαστεί

-

Εφόσον καθορίζεται απευθείας στην καταδικαστική απόφαση, διάρκεια της περιόδου αποκλεισμού και σχετικό(-ά) σημείο(-α)

-

Σε περίπτωση καταδικής, ο οικονομικός φορέας έχει λάβει μέτρα που να αποδεικνύουν την αξιοπιστία του παρά την ύπαρξη σχετικού λόγου αποκλεισμού ("αυτοκάθαρση");

Ναι / Όχι

Περιγράψτε τα μέτρα που λήφθηκαν

-

Εάν η σχετική τεκμηρίωση διατίθεται ηλεκτρονικά, αναφέρετε:

Ναι / Όχι

Διαδικτυακή Διεύθυνση

-

Επακριβή στοιχεία αναφοράς των εγγράφων

-

Αρχή ή Φορέας έκδοσης

-

**B: Λόγοι που σχετίζονται με την καταβολή φόρων ή εισφορών κοινωνικής ασφάλισης**

**Καταβολή φόρων ή εισφορών κοινωνικής ασφάλισης:**

**Καταβολή φόρων**

Ο οικονομικός φορέας έχει ανεκπλήρωτες υποχρεώσεις όσον αφορά την καταβολή φόρων, τόσο στη χώρα στην οποία είναι εγκατεστημένος όσο και στο κράτος μέλος της αναθέτουσας αρχής ή του αναθέτοντα φορέα, εάν είναι άλλο από τη χώρα εγκατάστασης;

**Απάντηση:**

Ναι / Όχι

Χώρα ή κράτος μέλος για το οποίο πρόκειται

-

Ενεχόμενο ποσό

**Με άλλα μέσα; Διευκρινίστε:**

Ναι / Όχι

**Διευκρινίστε:**

-

Ο οικονομικός φορέας έχει εκπληρώσει τις υποχρεώσεις του, είτε καταβάλλοντας τους φόρους ή τις εισφορές κοινωνικής ασφάλισης που οφείλει, συμπεριλαμβανομένων, κατά περίπτωση, των δεδουλευμένων τόκων ή των προστίμων, είτε υπαγόμενος σε δεσμευτικό διακανονισμό για την καταβολή τους;

Ναι / Όχι

Περιγράψτε τα μέτρα που λήφθηκαν

-

Η εν λόγω απόφαση είναι τελεσίδικη και δεσμευτική;

Ναι / Όχι

..

Σε περίπτωση καταδικαστικής απόφασης, εφόσον ορίζεται απευθείας σε αυτήν, η διάρκεια της περιόδου αποκλεισμού:

-

Εάν η σχετική τεκμηρίωση διατίθεται ηλεκτρονικά, αναφέρετε:

Ναι / Όχι

Διαδικτυακή Διεύθυνση

-

Επακριβή στοιχεία αναφοράς των εγγράφων

-

Αρχή ή Φορέας έκδοσης

-

### Καταβολή εισφορών κοινωνικής ασφάλισης

Ο οικονομικός φορέας έχει ανεκπλήρωτες υποχρεώσεις όσον αφορά την καταβολή εισφορών κοινωνικής ασφάλισης, τόσο στη χώρα στην οποία είναι εγκατεστημένος όσο και στο κράτος μέλος της αναθέτουσας αρχής ή του αναθέτοντα φορέα, εάν είναι άλλο από τη χώρα εγκατάστασης;

Απάντηση:

Ναι / Όχι

Χώρα ή κράτος μέλος για το οποίο πρόκειται

-

Ενεχόμενο ποσό

Με άλλα μέσα; Διευκρινίστε:

Ναι / Όχι

Διευκρινίστε:

-

Ο οικονομικός φορέας έχει εκπληρώσει τις υποχρεώσεις του, είτε καταβάλλοντας τους φόρους ή τις εισφορές κοινωνικής ασφάλισης που οφείλει, συμπεριλαμβανομένων, κατά περίπτωση, των δεδουλευμένων τόκων ή των προστίμων, είτε υπαγόμενος σε δεσμευτικό διακανονισμό για την καταβολή τους;

Ναι / Όχι

Περιγράψτε τα μέτρα που λήφθηκαν

-

Η εν λόγω απόφαση είναι τελεσίδικη και δεσμευτική;

Ναι / Όχι

..

Σε περίπτωση καταδικαστικής απόφασης, εφόσον ορίζεται απευθείας σε αυτήν, η διάρκεια της περιόδου αποκλεισμού:

-

Εάν η σχετική τεκμηρίωση διατίθεται ηλεκτρονικά, αναφέρετε:

Ναι / Όχι

Διαδικτυακή Διεύθυνση

-

Επακριβή στοιχεία αναφοράς των εγγράφων

-

Αρχή ή Φορέας έκδοσης

-

**Γ: Λόγοι που σχετίζονται με αφερεγγυότητα, σύγκρουση συμφερόντων ή επαγγελματικό παράπτωμα**

**Πληροφορίες σχετικά με πιθανή αφερεγγυότητα, σύγκρουση συμφερόντων ή επαγγελματικό παράπτωμα**

**Αθέτηση των υποχρεώσεων στον τομέα του περιβαλλοντικού δικαίου**

Ο οικονομικός φορέας έχει, εν γνώσει του, αθετήσει τις υποχρεώσεις του στους τομείς του περιβαλλοντικού δικαίου;

**Απάντηση:**

Ναι / Όχι

Περιγράψτε τα μέτρα που λήφθηκαν

-

Σε περίπτωση καταδικής, ο οικονομικός φορέας έχει λάβει μέτρα που να αποδεικνύουν την αξιοπιστία του παρά την ύπαρξη σχετικού λόγου αποκλεισμού (“αυτοκάθαρση”);

Ναι / Όχι

Περιγράψτε τα μέτρα που λήφθηκαν

-

Εάν η σχετική τεκμηρίωση διατίθεται ηλεκτρονικά, αναφέρετε:

Ναι / Όχι

**Διαδικτυακή Διεύθυνση**

-

**Επακριβή στοιχεία αναφοράς των εγγράφων**

-

**Αρχή ή Φορέας έκδοσης**

-

#### **Αθέτηση των υποχρεώσεων στον τομέα του κοινωνικού δικαίου**

Ο οικονομικός φορέας έχει, εν γνώσει του, αθετήσει τις υποχρεώσεις του στους τομείς του κοινωνικού δικαίου;

**Απάντηση:**

Ναι / Όχι

**Περιγράψτε τα μέτρα που λήφθηκαν**

-

**Σε περίπτωση καταδικής, ο οικονομικός φορέας έχει λάβει μέτρα που να αποδεικνύουν την αξιοπιστία του παρά την ύπαρξη σχετικού λόγου αποκλεισμού (“αυτοκάθαρση”);**

Ναι / Όχι

**Περιγράψτε τα μέτρα που λήφθηκαν**

-

**Εάν η σχετική τεκμηρίωση διατίθεται ηλεκτρονικά, αναφέρετε:**

Ναι / Όχι

**Διαδικτυακή Διεύθυνση**

-

**Επακριβή στοιχεία αναφοράς των εγγράφων**

-

**Αρχή ή Φορέας έκδοσης**

-

#### **Αθέτηση των υποχρεώσεων στον τομέα του εργατικού δικαίου**

Ο οικονομικός φορέας έχει, εν γνώσει του, αθετήσει τις υποχρεώσεις του στους τομείς του εργατικού δικαίου;

**Απάντηση:**

Ναι / Όχι

**Περιγράψτε τα μέτρα που λήφθηκαν**

-

**Σε περίπτωση καταδικής, ο οικονομικός φορέας έχει λάβει μέτρα που να αποδεικνύουν την αξιοπιστία του παρά την ύπαρξη σχετικού λόγου αποκλεισμού (“αυτοκάθαρση”);**

Ναι / Όχι

**Περιγράψτε τα μέτρα που λήφθηκαν**

-

Εάν η σχετική τεκμηρίωση διατίθεται ηλεκτρονικά, αναφέρετε:

Ναι / Όχι

Διαδικτυακή Διεύθυνση

-

Επακριβή στοιχεία αναφοράς των εγγράφων

-

Αρχή ή Φορέας έκδοσης

-

### Πτώχευση

Ο οικονομικός φορέας τελεί υπό πτώχευση;

Απάντηση:

Ναι / Όχι

Παρακαλώ αναφέρετε λεπτομερείς πληροφορίες

-

Διευκρινίστε τους λόγους για τους οποίους, ωστόσο, μπορείτε να εκτελέσετε τη σύμβαση. Οι πληροφορίες αυτές δεν είναι απαραίτητο να παρασχεθούν εάν ο αποκλεισμός των οικονομικών φορέων στην παρούσα περίπτωση έχει καταστεί υποχρεωτικός βάσει του εφαρμοστέου εθνικού δικαίου χωρίς δυνατότητα παρέκκλισης όταν ο οικονομικός φορέας είναι, ωστόσο, σε θέση να εκτελέσει τη σύμβαση.

-

Εάν η σχετική τεκμηρίωση διατίθεται ηλεκτρονικά, αναφέρετε:

Ναι / Όχι

Διαδικτυακή Διεύθυνση

-

Επακριβή στοιχεία αναφοράς των εγγράφων

-

Αρχή ή Φορέας έκδοσης

-

### Διαδικασία εξυγίανσης ή ειδικής εκκαθάρισης

Έχει υπαχθεί ο οικονομικός φορέας σε διαδικασία εξυγίανσης ή ειδικής εκκαθάρισης;

Απάντηση:

Ναι / Όχι

Παρακαλώ αναφέρετε λεπτομερείς πληροφορίες

-

Διευκρινίστε τους λόγους για τους οποίους, ωστόσο, μπορείτε να εκτελέσετε τη σύμβαση. Οι πληροφορίες αυτές δεν είναι απαραίτητο να παρασχεθούν εάν ο αποκλεισμός των οικονομικών φορέων στην παρούσα περίπτωση έχει καταστεί υποχρεωτικός βάσει του εφαρμοστέου εθνικού δικαίου χωρίς δυνατότητα παρέκκλισης όταν ο οικονομικός φορέας είναι, ωστόσο, σε θέση να εκτελέσει τη σύμβαση.

-

Εάν η σχετική τεκμηρίωση διατίθεται ηλεκτρονικά, αναφέρετε:

Ναι / Όχι

Διαδικτυακή Διεύθυνση

-

Επακριβή στοιχεία αναφοράς των εγγράφων

-

Αρχή ή Φορέας έκδοσης

-

#### Διαδικασία πτωχευτικού συμβιβασμού

Έχει υπαχθεί ο οικονομικός φορέας σε διαδικασία πτωχευτικού συμβιβασμού;

Απάντηση:

Ναι / Όχι

Παρακαλώ αναφέρετε λεπτομερείς πληροφορίες

-

Διευκρινίστε τους λόγους για τους οποίους, ωστόσο, μπορείτε να εκτελέσετε τη σύμβαση. Οι πληροφορίες αυτές δεν είναι απαραίτητο να παρασχεθούν εάν ο αποκλεισμός των οικονομικών φορέων στην παρούσα περίπτωση έχει καταστεί υποχρεωτικός βάσει του εφαρμοστέου εθνικού δικαίου χωρίς δυνατότητα παρέκκλισης όταν ο οικονομικός φορέας είναι, ωστόσο, σε θέση να εκτελέσει τη σύμβαση.

-

Εάν η σχετική τεκμηρίωση διατίθεται ηλεκτρονικά, αναφέρετε:

Ναι / Όχι

Διαδικτυακή Διεύθυνση

-

Επακριβή στοιχεία αναφοράς των εγγράφων

-

Αρχή ή Φορέας έκδοσης

-

#### Ανάλογη κατάσταση προβλεπόμενη σε εθνικές νομοθετικές και κανονιστικές διατάξεις

Βρίσκεται ο οικονομικός φορέας σε οποιαδήποτε ανάλογη κατάσταση προκύπτουσα από παρόμοια διαδικασία προβλεπόμενη σε εθνικές νομοθετικές και κανονιστικές διατάξεις;

Απάντηση:

Ναι / Όχι

**Παρακαλώ αναφέρετε λεπτομερείς πληροφορίες**

-

**Διευκρινίστε τους λόγους για τους οποίους, ωστόσο, μπορείτε να εκτελέσετε τη σύμβαση. Οι πληροφορίες αυτές δεν είναι απαραίτητο να παρασχεθούν εάν ο αποκλεισμός των οικονομικών φορέων στην παρούσα περίπτωση έχει καταστεί υποχρεωτικός βάσει του εφαρμοστέου εθνικού δικαίου χωρίς δυνατότητα παρέκκλισης όταν ο οικονομικός φορέας είναι, ωστόσο, σε θέση να εκτελέσει τη σύμβαση.**

-

**Εάν η σχετική τεκμηρίωση διατίθεται ηλεκτρονικά, αναφέρετε:**

Ναι / Όχι

**Διαδικτυακή Διεύθυνση**

-

**Επακριβή στοιχεία αναφοράς των εγγράφων**

-

**Αρχή ή Φορέας έκδοσης**

-

**Υπό αναγκαστική διαχείριση από εκκαθαριστή ή από το δικαστήριο**

Τελεί ο οικονομικός φορέας υπό αναγκαστική διαχείριση από εκκαθαριστή ή από το δικαστήριο;

**Απάντηση:**

Ναι / Όχι

**Παρακαλώ αναφέρετε λεπτομερείς πληροφορίες**

-

**Διευκρινίστε τους λόγους για τους οποίους, ωστόσο, μπορείτε να εκτελέσετε τη σύμβαση. Οι πληροφορίες αυτές δεν είναι απαραίτητο να παρασχεθούν εάν ο αποκλεισμός των οικονομικών φορέων στην παρούσα περίπτωση έχει καταστεί υποχρεωτικός βάσει του εφαρμοστέου εθνικού δικαίου χωρίς δυνατότητα παρέκκλισης όταν ο οικονομικός φορέας είναι, ωστόσο, σε θέση να εκτελέσει τη σύμβαση.**

-

**Εάν η σχετική τεκμηρίωση διατίθεται ηλεκτρονικά, αναφέρετε:**

Ναι / Όχι

**Διαδικτυακή Διεύθυνση**

-

**Επακριβή στοιχεία αναφοράς των εγγράφων**

-

**Αρχή ή Φορέας έκδοσης**

-

**Αναστολή επιχειρηματικών δραστηριοτήτων**

Έχουν ανασταλεί οι επιχειρηματικές δραστηριότητες του οικονομικού φορέα;

**Απάντηση:**

Ναι / Όχι

**Παρακαλώ αναφέρετε λεπτομερείς πληροφορίες**

-

**Διευκρινίστε τους λόγους για τους οποίους, ωστόσο, μπορείτε να εκτελέσετε τη σύμβαση. Οι πληροφορίες αυτές δεν είναι απαραίτητο να παρασχεθούν εάν ο αποκλεισμός των οικονομικών φορέων στην παρούσα περίπτωση έχει καταστεί υποχρεωτικός βάσει του εφαρμοστέου εθνικού δικαίου χωρίς δυνατότητα παρέκκλισης όταν ο οικονομικός φορέας είναι, ωστόσο, σε θέση να εκτελέσει τη σύμβαση.**

-

**Εάν η σχετική τεκμηρίωση διατίθεται ηλεκτρονικά, αναφέρετε:**

Ναι / Όχι

**Διαδικτυακή Διεύθυνση**

-

**Επακριβή στοιχεία αναφοράς των εγγράφων**

-

**Αρχή ή Φορέας έκδοσης**

-

**Ένοχος σοβαρού επαγγελματικού παραπτώματος**

**Έχει διαπράξει ο οικονομικός φορέας σοβαρό επαγγελματικό παράπτωμα;**

**Απάντηση:**

Ναι / Όχι

**Παρακαλώ αναφέρετε λεπτομερείς πληροφορίες**

-

**Σε περίπτωση καταδικης, ο οικονομικός φορέας έχει λάβει μέτρα που να αποδεικνύουν την αξιοπιστία του παρά την ύπαρξη σχετικού λόγου αποκλεισμού ("αυτοκάθαρση");**

Ναι / Όχι

**Περιγράψτε τα μέτρα που λήφθηκαν**

-

**Εάν η σχετική τεκμηρίωση διατίθεται ηλεκτρονικά, αναφέρετε:**

Ναι / Όχι

**Διαδικτυακή Διεύθυνση**

-

**Επακριβή στοιχεία αναφοράς των εγγράφων**

-

**Αρχή ή Φορέας έκδοσης**

-

**Συμφωνίες με άλλους οικονομικούς φορείς με στόχο τη στρέβλωση του ανταγωνισμού**



Έχει συνάψει ο οικονομικός φορέας συμφωνίες με άλλους οικονομικούς φορείς με σκοπό τη στρέβλωση του ανταγωνισμού;

**Απάντηση:**

Ναι / Όχι

**Παρακαλώ αναφέρετε λεπτομερείς πληροφορίες**

-

**Σε περίπτωση καταδικής, ο οικονομικός φορέας έχει λάβει μέτρα που να αποδεικνύουν την αξιοπιστία του παρά την ύπαρξη σχετικού λόγου αποκλεισμού (“αυτοκάθαρση”);**

Ναι / Όχι

**Περιγράψτε τα μέτρα που λήφθηκαν**

-

**Εάν η σχετική τεκμηρίωση διατίθεται ηλεκτρονικά, αναφέρετε:**

Ναι / Όχι

**Διαδικτυακή Διεύθυνση**

-

**Επακριβή στοιχεία αναφοράς των εγγράφων**

-

**Αρχή ή Φορέας έκδοσης**

-

**Σύγκρουση συμφερόντων λόγω της συμμετοχής του στη διαδικασία σύναψης σύμβασης**  
Γνωρίζει ο οικονομικός φορέας την ύπαρξη τυχόν σύγκρουσης συμφερόντων λόγω της συμμετοχής του στη διαδικασία σύναψης σύμβασης;

**Απάντηση:**

Ναι / Όχι

**Παρακαλώ αναφέρετε λεπτομερείς πληροφορίες**

-

**Εάν η σχετική τεκμηρίωση διατίθεται ηλεκτρονικά, αναφέρετε:**

Ναι / Όχι

**Διαδικτυακή Διεύθυνση**

-

**Επακριβή στοιχεία αναφοράς των εγγράφων**

-

**Αρχή ή Φορέας έκδοσης**

-

**Παροχή συμβουλών ή εμπλοκή στην προετοιμασία της διαδικασίας σύναψης της σύμβασης**

Έχει παράσχει ο οικονομικός φορέας ή επιχείρηση συνδεδεμένη με αυτόν συμβουλές στην αναθέτουσα αρχή ή στον αναθέτοντα φορέα ή έχει με άλλο τρόπο εμπλακεί στην προετοιμασία της διαδικασίας σύναψης της σύμβασης;

**Απάντηση:**

Ναι / Όχι

**Παρακαλώ αναφέρετε λεπτομερείς πληροφορίες**

-

**Εάν η σχετική τεκμηρίωση διατίθεται ηλεκτρονικά, αναφέρετε:**

Ναι / Όχι

**Διαδικτυακή Διεύθυνση**

-

**Επακριβή στοιχεία αναφοράς των εγγράφων**

-

**Αρχή ή Φορέας έκδοσης**

-

**Πρόωρη καταγγελία, αποζημιώσεις ή άλλες παρόμοιες κυρώσεις**

Έχει υποστεί ο οικονομικός φορέας πρόωρη καταγγελία προηγούμενης δημόσιας σύμβασης, προηγούμενης σύμβασης με αναθέτοντα φορέα ή προηγούμενης σύμβασης παραχώρησης, ή επιβολή αποζημιώσεων ή άλλων παρόμοιων κυρώσεων σε σχέση με την εν λόγω προηγούμενη σύμβαση;

**Απάντηση:**

Ναι / Όχι

**Παρακαλώ αναφέρετε λεπτομερείς πληροφορίες**

-

**Σε περίπτωση καταδικής, ο οικονομικός φορέας έχει λάβει μέτρα που να αποδεικνύουν την αξιοπιστία του παρά την ύπαρξη σχετικού λόγου αποκλεισμού (“αυτοκάθαρση”);**

Ναι / Όχι

**Περιγράψτε τα μέτρα που λήφθηκαν**

-

**Εάν η σχετική τεκμηρίωση διατίθεται ηλεκτρονικά, αναφέρετε:**

Ναι / Όχι

**Διαδικτυακή Διεύθυνση**

-

**Επακριβή στοιχεία αναφοράς των εγγράφων**

-

**Αρχή ή Φορέας έκδοσης**

-

**Ψευδείς δηλώσεις, απόκρυψη πληροφοριών, ανικανότητα υποβολής δικαιολογητικών, απόκτηση εμπιστευτικών πληροφοριών**

Ο οικονομικός φορέας επιβεβαιώνει ότι: α) έχει κριθεί ένοχος σοβαρών ψευδών δηλώσεων κατά την παροχή των πληροφοριών που απαιτούνται για την εξακρίβωση της απουσίας των λόγων αποκλεισμού ή την πλήρωση των κριτηρίων επιλογής, β) έχει αποκρύψει τις πληροφορίες αυτές, γ) δεν ήταν σε θέση να υποβάλει, χωρίς καθυστέρηση, τα δικαιολογητικά που απαιτούνται από την αναθέτουσα αρχή ή τον αναθέτοντα φορέα, και δ) έχει επιχειρήσει να επηρεάσει με αθέμιτο τρόπο τη διαδικασία λήψης αποφάσεων της αναθέτουσας αρχής ή του αναθέτοντα φορέα, να αποκτήσει εμπιστευτικές πληροφορίες που ενδέχεται να του αποφέρουν αθέμιτο πλεονέκτημα στη διαδικασία σύναψης σύμβασης ή να παράσχει εξ αμελείας παραπλανητικές πληροφορίες που ενδέχεται να επηρεάσουν ουσιαστικά τις αποφάσεις που αφορούν τον αποκλεισμό, την επιλογή ή την ανάθεση;

**Απάντηση:**

Ναι / Όχι

**Εάν η σχετική τεκμηρίωση διατίθεται ηλεκτρονικά, αναφέρετε:**

Ναι / Όχι

**Διαδικτυακή Διεύθυνση**

-

**Επακριβή στοιχεία αναφοράς των εγγράφων**

-

**Αρχή ή Φορέας έκδοσης**

-

### A: Καταλληλότητα

Ο οικονομικός φορέας πρέπει να παράσχει πληροφορίες μόνον όταν τα σχετικά κριτήρια επιλογής έχουν προσδιοριστεί από την αναθέτουσα αρχή ή τον αναθέτοντα φορέα στη σχετική προκήρυξη/γνωστοποίηση ή στα έγγραφα της διαδικασίας σύναψης σύμβασης που αναφέρονται στην προκήρυξη /γνωστοποίηση.

#### Εγγραφή στο σχετικό επαγγελματικό μητρώο

Ο οικονομικός φορέας είναι εγγεγραμμένος στα σχετικά επαγγελματικά μητρώα που τηρούνται στο κράτος μέλος εγκατάστασής του, όπως περιγράφεται στο παράρτημα XI της οδηγίας 2014/24/ΕΕ· οι οικονομικοί φορείς από ορισμένα κράτη μέλη μπορεί να οφείλουν να συμμορφώνονται με άλλες απαιτήσεις που καθορίζονται στο παράρτημα αυτό.

#### Απάντηση:

Ναι / Όχι

Εάν η σχετική τεκμηρίωση διατίθεται ηλεκτρονικά, αναφέρετε:

Ναι / Όχι

#### Διαδικτυακή Διεύθυνση

-

#### Επακριβή στοιχεία αναφοράς των εγγράφων

-

#### Αρχή ή Φορέας έκδοσης

-

#### Εγγραφή στο σχετικό εμπορικό μητρώο

Ο οικονομικός φορέας είναι εγγεγραμμένος στα σχετικά εμπορικά μητρώα που τηρούνται στο κράτος μέλος εγκατάστασής του, όπως περιγράφεται στο παράρτημα XI της οδηγίας 2014/24/ΕΕ· οι οικονομικοί φορείς από ορισμένα κράτη μέλη μπορεί να οφείλουν να συμμορφώνονται με άλλες απαιτήσεις που καθορίζονται στο παράρτημα αυτό.

#### Απάντηση:

Ναι / Όχι

Εάν η σχετική τεκμηρίωση διατίθεται ηλεκτρονικά, αναφέρετε:

Ναι / Όχι

#### Διαδικτυακή Διεύθυνση

-

#### Επακριβή στοιχεία αναφοράς των εγγράφων

-

#### Αρχή ή Φορέας έκδοσης

-

## **B: Οικονομική και χρηματοοικονομική επάρκεια**

Ο οικονομικός φορέας πρέπει να παράσχει πληροφορίες μόνον όταν τα σχετικά κριτήρια επιλογής έχουν προσδιοριστεί από την αναθέτουσα αρχή ή τον αναθέτοντα φορέα στη σχετική προκήρυξη/γνωστοποίηση ή στα έγγραφα της διαδικασίας σύναψης σύμβασης που αναφέρονται στην προκήρυξη /γνωστοποίηση.

### **Μέσος ετήσιος κύκλος εργασιών**

Ο μέσος ετήσιος κύκλος εργασιών του οικονομικού φορέα για τον αριθμό ετών που απαιτούνται βάσει της σχετικής προκήρυξης/γνωστοποίησης ή των εγγράφων της διαδικασίας σύναψης σύμβασης είναι ο εξής:

**Αριθμός ετών**

-

**Μέσος ετήσιος κύκλος εργασιών**

**Εάν η σχετική τεκμηρίωση διατίθεται ηλεκτρονικά, αναφέρετε:**

Ναι / Όχι

**Διαδικτυακή Διεύθυνση**

-

**Επακριβή στοιχεία αναφοράς των εγγράφων**

-

**Αρχή ή Φορέας έκδοσης**

-

## **Γ: Τεχνική και επαγγελματική ικανότητα**

Ο οικονομικός φορέας πρέπει να παράσχει πληροφορίες μόνον όταν τα σχετικά κριτήρια επιλογής έχουν προσδιοριστεί από την αναθέτουσα αρχή ή τον αναθέτοντα φορέα στη σχετική προκήρυξη/γνωστοποίηση ή στα έγγραφα της διαδικασίας σύναψης σύμβασης που αναφέρονται στην προκήρυξη /γνωστοποίηση.

**Για τις συμβάσεις υπηρεσιών: παροχή υπηρεσιών είδους που έχει προσδιοριστεί**

Μόνο για δημόσιες συμβάσεις υπηρεσιών: Κατά τη διάρκεια της περιόδου αναφοράς, ο οικονομικός φορέας έχει παράσχει τις ακόλουθες κυριότερες υπηρεσίες του είδους που έχει προσδιοριστεί: Κατά τη σύνταξη του σχετικού καταλόγου αναφέρετε τα ποσά, τις ημερομηνίες και τους δημόσιους ή ιδιωτικούς παραλήπτες. Οι αναθέτουσες αρχές μπορούν να ζητούν έως τρία έτη και να επιτρέπουν την τεκμηρίωση πείρας που υπερβαίνει τα τρία έτη.

**Περιγραφή**

-

**Ποσό**

**Ημερομηνία Έναρξης - Ημερομηνία Λήξης**

.. - ..

**Αποδέκτες**

-

**Εάν η σχετική τεκμηρίωση διατίθεται ηλεκτρονικά, αναφέρετε:**  
Ναι / Όχι

**Διαδικτυακή Διεύθυνση**

-

**Επακριβή στοιχεία αναφοράς των εγγράφων**

-

**Αρχή ή Φορέας έκδοσης**

-

#### **Τεχνικός εξοπλισμός και μέτρα για την εξασφάλιση της ποιότητας**

Ο οικονομικός φορέας χρησιμοποιεί τον ακόλουθο τεχνικό εξοπλισμό και λαμβάνει τα ακόλουθα μέτρα για την εξασφάλιση της ποιότητας:

**Παρακαλώ περιγράψτε**

-

**Εάν η σχετική τεκμηρίωση διατίθεται ηλεκτρονικά, αναφέρετε:**  
Ναι / Όχι

**Διαδικτυακή Διεύθυνση**

-

**Επακριβή στοιχεία αναφοράς των εγγράφων**

-

**Αρχή ή Φορέας έκδοσης**

-

#### **Μέτρα περιβαλλοντικής διαχείρισης**

Ο οικονομικός φορέας θα μπορεί να εφαρμόζει τα ακόλουθα μέτρα περιβαλλοντικής διαχείρισης κατά την εκτέλεση της σύμβασης:

**Παρακαλώ περιγράψτε**

-

**Εάν η σχετική τεκμηρίωση διατίθεται ηλεκτρονικά, αναφέρετε:**  
Ναι / Όχι

**Διαδικτυακή Διεύθυνση**

-

**Επακριβή στοιχεία αναφοράς των εγγράφων**

-

**Αρχή ή Φορέας έκδοσης**

-

#### **Μηχανήματα, εγκαταστάσεις και τεχνικός εξοπλισμός**

Ο οικονομικός φορέας θα έχει στη διάθεσή του τα ακόλουθα μηχανήματα, εγκαταστάσεις και τεχνικό εξοπλισμό για την εκτέλεση της σύμβασης:

**Παρακαλώ περιγράψτε**

-

**Εάν η σχετική τεκμηρίωση διατίθεται ηλεκτρονικά, αναφέρετε:**

Ναι / Όχι

**Διαδικτυακή Διεύθυνση**

-

**Επακριβή στοιχεία αναφοράς των εγγράφων**

-

**Αρχή ή Φορέας έκδοσης**

-

#### **Αποδοχή ελέγχων**

Για σύνθετα προϊόντα ή υπηρεσίες που θα παρασχεθούν ή, κατ' εξαίρεση, για προϊόντα ή υπηρεσίες που πρέπει να ανταποκρίνονται σε κάποιον ιδιαίτερο σκοπό: Ο οικονομικός φορέας θα επιτρέπει τη διενέργεια ελέγχων όσον αφορά το παραγωγικό δυναμικό ή τις τεχνικές ικανότητες του οικονομικού φορέα και, εφόσον κρίνεται αναγκαίο, όσον αφορά τα μέσα μελέτης και έρευνας που αυτός διαθέτει καθώς και τα μέτρα που λαμβάνει για τον έλεγχο της ποιότητας; Ο έλεγχος πρόκειται να διενεργείται από την αναθέτουσα αρχή ή, εφόσον αυτή συγκατατεθεί, εξ ονόματός της από αρμόδιο επίσημο οργανισμό της χώρας όπου είναι εγκατεστημένος ο προμηθευτής ή ο πάροχος υπηρεσιών.

Ναι / Όχι

**Εάν η σχετική τεκμηρίωση διατίθεται ηλεκτρονικά, αναφέρετε:**

Ναι / Όχι

**Διαδικτυακή Διεύθυνση**

-

**Επακριβή στοιχεία αναφοράς των εγγράφων**

-

**Αρχή ή Φορέας έκδοσης**

-

#### **Ποσοστό υπεργολαβίας**

Ο οικονομικός φορέας προτίθεται, ενδεχομένως, να αναθέσει σε τρίτους υπό μορφή υπεργολαβίας το ακόλουθο μέρος (δηλαδή ποσοστό) της σύμβασης. Επισημαίνεται ότι εάν ο οικονομικός φορέας έχει αποφασίσει να αναθέσει μέρος της σύμβασης σε τρίτους υπό μορφή υπεργολαβίας και στηρίζεται στις ικανότητες του υπεργολάβου για την εκτέλεση του εν λόγω μέρους, τότε θα πρέπει να συμπληρωθεί χωριστό ΕΕΕΣ για τους σχετικούς υπεργολάβους, βλέπε μέρος II, ενότητα Γ ανωτέρω.

**Προσδιορίστε**

-

**Εάν η σχετική τεκμηρίωση διατίθεται ηλεκτρονικά, αναφέρετε:**

Ναι / Όχι

**Διαδικτυακή Διεύθυνση**

-

**Επακριβή στοιχεία αναφοράς των εγγράφων**

-

**Αρχή ή Φορέας έκδοσης**

-

**Δ: Συστήματα διασφάλισης ποιότητας και πρότυπα περιβαλλοντικής διαχείρισης**

Ο οικονομικός φορέας πρέπει να παράσχει πληροφορίες μόνον όταν τα συστήματα διασφάλισης ποιότητας και/ή τα πρότυπα περιβαλλοντικής διαχείρισης έχουν ζητηθεί από την αναθέτουσα αρχή ή τον αναθέτοντα φορέα στη σχετική προκήρυξη/γνωστοποίηση ή στα έγγραφα τη διαδικασίας σύναψης σύμβασης που αναφέρονται στην προκήρυξη/γνωστοποίηση. Πιστοποιητικά από ανεξάρτητους οργανισμούς σχετικά με πρότυπα διασφάλισης ποιότητας

Θα είναι σε θέση ο οικονομικός φορέας να προσκομίσει πιστοποιητικά που έχουν εκδοθεί από ανεξάρτητους οργανισμούς που βεβαιώνουν ότι ο οικονομικός φορέας συμμορφώνεται με τα απαιτούμενα πρότυπα διασφάλισης ποιότητας, συμπεριλαμβανομένης της προσβασιμότητας για άτομα με ειδικές ανάγκες;

**Απάντηση:**

Ναι / Όχι

εξηγήστε τους λόγους και διευκρινίστε ποια άλλα αποδεικτικά μέσα μπορούν να προσκομιστούν όσον αφορά το σύστημα διασφάλισης ποιότητας:

-

Εάν η σχετική τεκμηρίωση διατίθεται ηλεκτρονικά, αναφέρετε:

Ναι / Όχι

**Διαδικτυακή Διεύθυνση**

-

**Επακριβή στοιχεία αναφοράς των εγγράφων**

-

**Αρχή ή Φορέας έκδοσης**

-

**Πιστοποιητικά από ανεξάρτητους οργανισμούς σχετικά με συστήματα ή πρότυπα περιβαλλοντικής διαχείρισης**

Θα είναι σε θέση ο οικονομικός φορέας να προσκομίσει πιστοποιητικά που έχουν εκδοθεί από ανεξάρτητους οργανισμούς που βεβαιώνουν ότι ο οικονομικός φορέας συμμορφώνεται με τα απαιτούμενα συστήματα ή πρότυπα περιβαλλοντικής διαχείρισης;

**Απάντηση:**

Ναι / Όχι



εξηγήστε τους λόγους και διευκρινίστε ποια άλλα αποδεικτικά μέσα μπορούν να προσκομιστούν όσον αφορά τα συστήματα ή πρότυπα περιβαλλοντικής διαχείρισης:

-

Εάν η σχετική τεκμηρίωση διατίθεται ηλεκτρονικά, αναφέρετε:

Ναι / Όχι

**Διαδικτυακή Διεύθυνση**

-

**Επακριβή στοιχεία αναφοράς των εγγράφων**

-

**Αρχή ή Φορέας έκδοσης**

-

### Μέρος VI: Τελικές δηλώσεις

Ο κάτωθι υπογεγραμμένος, δηλώνω επισήμως ότι τα στοιχεία που έχω αναφέρει σύμφωνα με τα μέρη II έως V ανωτέρω είναι ακριβή και ορθά και ότι έχω πλήρη επίγνωση των συνεπειών σε περίπτωση σοβαρών ψευδών δηλώσεων.

Ο κάτωθι υπογεγραμμένος, δηλώνω επισήμως ότι είμαι σε θέση, κατόπιν αιτήματος και χωρίς καθυστέρηση, να προσκομίσω τα πιστοποιητικά και τις λοιπές μορφές αποδεικτικών εγγράφων που αναφέρονται, εκτός εάν:

α) Η αναθέτουσα αρχή ή ο αναθέτων φορέας έχει τη δυνατότητα να λάβει τα σχετικά δικαιολογητικά απευθείας με πρόσβαση σε εθνική βάση δεδομένων σε οποιοδήποτε κράτος μέλος αυτή διατίθεται δωρεάν [υπό την προϋπόθεση ότι ο οικονομικός φορέας έχει παράσχει τις απαραίτητες πληροφορίες (διαδικτυακή διεύθυνση, αρχή ή φορέα έκδοσης, επακριβή στοιχεία αναφοράς των εγγράφων) που παρέχουν τη δυνατότητα στην αναθέτουσα αρχή ή στον αναθέτοντα φορέα να το πράξει] ή

β) Από τις 18 Οκτωβρίου 2018 το αργότερο (ανάλογα με την εθνική εφαρμογή του άρθρου 59 παράγραφος 5 δεύτερο εδάφιο της οδηγίας 2014/24/ΕΕ), η αναθέτουσα αρχή ή ο αναθέτων φορέας έχουν ήδη στην κατοχή τους τα σχετικά έγγραφα.

Ο κάτωθι υπογεγραμμένος δίδω επισήμως τη συγκατάθεσή μου στην αναθέτουσα αρχή ή τον αναθέτοντα φορέα, όπως καθορίζεται στο Μέρος I, ενότητα A, προκειμένου να αποκτήσει πρόσβαση σε δικαιολογητικά των πληροφοριών που έχουν υποβληθεί στο Μέρος III και το Μέρος IV του παρόντος Ευρωπαϊκού Ενιαίου Εγγράφου Σύμβασης για τους σκοπούς της διαδικασίας σύναψης σύμβασης, όπως καθορίζεται στο Μέρος I.

Ημερομηνία, τόπος και, όπου ζητείται ή απαιτείται, υπογραφή(-ές):

Ημερομηνία

Τόπος

Υπογραφή